郵政特准掛號認爲新聞紙類
康德八年三月十二日第二種郵便物認可

大同報

（今日共出版三大張）
第一版

發行人 衣實田
編輯人 梁世鋒
印刷人 韓紹衡
印刷所 發行所 新京東六馬路 大同報社
電話（編輯局二－四七二四 營業局二－二〇九六）
振替口座 新京一七〇
報費 一份五分 一個月壹元三角 外埠郵費加
廣告價 一行（五號字十二字）一元二〇

東京會談第一日

有田外相首開陳日本信念
力述東亞新事態希英協力

【東京十五日電】日英東京會談、十五日、在東京麴町外相官邸開會了、該日谷烈吉英大使、午前八時五十五分、身穿黑色服裝、乘汽車到日本外相官邸、蒙岸外相秘書官歡迎、到客廳稍憩後同有田外相進入二樓會談室、正式互相寒暄畢、九時開始會談了、

【東京十五日電】第一回有田谷烈吉會談上午九時開會首受由有田外相與谷大使間、行二、三豫備交涉後、即入於本格的交涉有田外相關於天津問題的原則問題、新東亞的事態並以中國爲新獨立國的日本的信念等、一再的陳述、而要望英國對日協力共次谷烈吉大使亦率直的披瀝信念至下午零時卅分始終了、

【東京十五日電】日英東京會談、定在十五日午前九時在外相官邸開會、由日英兩國首席代表有田、谷烈吉出席正式交涉、惟會談時第三者不得加入會談經過也不記錄、完全用自由談判的形式而行交涉至正午共第一次會談諒可告竣、會談時、日英兩國的根本的意向及期待、必能各自表示出來、所以極值重視、

日本政府方針、已經廟議定安、是不能移動改變的、其方針精神、是發於日本爲新東亞盟主的自覺以上、所以日本發揮道義外交眞髓、而以其主張堂堂表現出來、

日本遇此次事變、只求抗日蔣政權徹底潰滅、而願中國成爲眞正獨立國、以建設東亞新秩序、此次會談、極望英國放棄援蔣反日政策、根本的認識東亞新事態、而與以協力、若是英國、仍然主張東京會談、由性質上說、只是天津局地問題而求解決則是糊塗一時之策了、對於日方公正主張、不率直的表示予以容認誠意時、則會談的前途、好望太少了、日方極顧英國猛省、要求英國認清東亞新事態、以達成此次會談目的、必以正正堂堂的態度力行交涉

東京會談縱然決裂 日已準備其次辦法

天津防衛司令官表明所信

【天津十五日電】天津防衛司令官、在十四日午後會見天津新聞通信記者團、發表對於東京會談的所感和租界隔絕一月的感想如左、披瀝了確固不動之所信、

自租界隔絕後、今天正滿一個月、共間在我們背後、確信得到了一億同胞的熱烈支援、因而我將兵的意氣、益愈軒昂、我們所抱的決意是要使目的達成、從十五日起、東京會談即行開始、可是據倫敦電傳英國的意思、如果在限定局地的問題交涉時、則交涉一日就要決裂、英國現在是站在決定日本是否敵方的岐路上、所以必須詳細表示其態度、不許其行動遷延、此時若躊躇放棄敵性時、則可說明是和蔣政權並肩、進出於抗日的第一線了、

因此我們可說是英國把在華權益要連根的拋棄、蔣政權的繼續抗戰、是依賴英國和蘇聯兩大支柱、而行蠢動、因此致使東亞新秩序的建設遲延、我忠勇將兵、有尊貴生命等的犧牲、

出以這樣高價的代價、還能有尊重敵性濃厚英國權益的義務嗎再有新中國政權樹立的機運、已是時間的問題想英國人比日本人知道的還詳細、如英國想拋棄敵性、在新政權勢力擴大之初得到好意的待遇時、是再好沒有的啦、若是按此着想、英國應知道現在正是站在擁護或是拋棄這三億磅對華投資的軍需關頭上、我們關於東京會談決烈時的結果、現已有相當成案、以期對於事件第二階段的準備、萬無遺感、對待彼方是祇此一途、

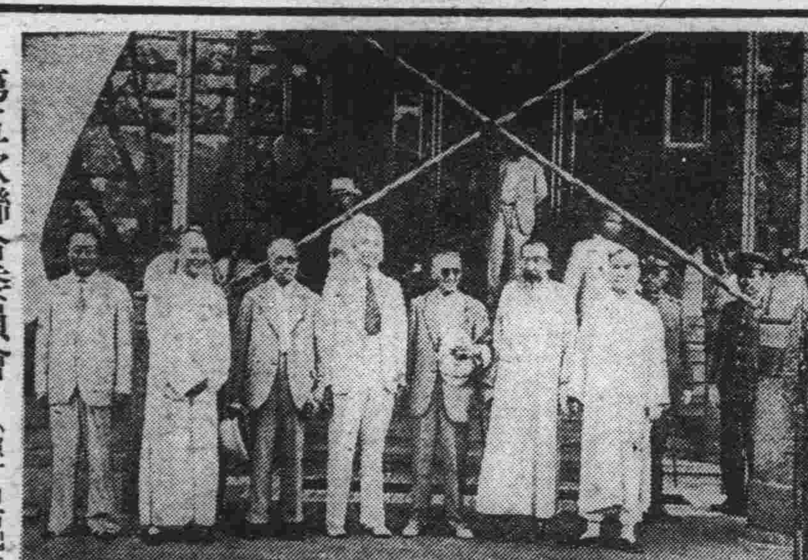

第五次聯合委員會（照片由右起朱深、王揖唐、王克敏（臨時政府側）梁鴻志、溫宗堯、陳羣（維新政府側））＝在青島攝

英必容納日要求

在天津第三國人觀測

【天津十五日電】當地第三國人、對日英東京會談、以如左理由、觀測英國結局必容納日本方面要求、

一、英國向海外投資約計六十億鎊、其中向中國所投者、不過四億鎊、故英本國內、已悟爲守此僅少投資而與日本抗爭之意、此於英國議會、亦有所反映、

一、鑑華北華人的反英運動猛然而興知以如從來政策終難打動中國民衆

一、不與日本協力、今後必被完全逐出中國、步至如斯窮地之態、徵諸英國的老猾外交政策、亦屬不可於日本强硬決意之前、結局唯有容納其主張

一、日本方面對本會談態度乃鞏固不動者、對本會談會特開閣議、決定最高方針、以期貫徹目的、其決意殊屬牢固不拔者

一、日本一億國民、結成一體、鞭撻政府者、誠乃强而有力的後援

華北英人 援蔣間諜行爲

【北京十五日電】英國武官左斯比亞中佐的間諜事件刻正由〇〇軍律會議審理中、然於此外、在華北各地英人皆以牧師、醫師等秘作間諜行爲或以流言蜚語等攪亂人心實爲援蔣行爲的一手段日軍對此老猾英人態度咸爲憤激據最近判明英人間諜行爲如左、

一、於洪洞英人宣教師自五月以來、每當日軍部隊於輸送時、則該氏以散步爲名不絕向車站左右徘徊將日軍輸送狀況通報潞安黨軍、

二、於曲沃英人宣教師得日軍特別許可竟利用收容於自己教會內之婦友等使其作間諜行爲、

三、翼城英人某每於旅行時則必調查敵大兵力活潑活動中、對日本警備隊有所襲擊等情、蓋該氏純係英探、

四、洪洞、臨汾附近英人教會會對潞安地區敵陣、若敵之情報蒐集、有被利用之例、

五、夏縣英人、竟誦謗日軍宣撫班所組織之無料施療並作其他荒唐無稽之僞宣傳、

日機正確轟炸

黨府要人多數負傷

【香港十五日電】據重慶電稱、七日日本空軍轟炸重慶、其目標在炸軍事、政治區域、故市內外政治機關及要人住宅、會命中炸彈甚多、如監察院長于右任足部亦負重傷、而入病院、再司法院長居正與考試院副院長鈕永建、因住宅倒壞、一時會不省人事、聞其他軍政官吏負傷者亦多云、

哈爾哈河右岸我領內 已無敵兵隻影

外蒙境內仍集有戰車多輛

【巴爾夏哈爾高地十五日電】據我飛行機的偵察、十四日午前中的敵狀如次、

一、被我砲擊而爆壞的哈爾哈河川叉渡河點橋樑、由敵手補修了一部、在哈爾哈河右岸滿領內無一兵的敵影、

一、敵在渡河點上方高地集結戰車約二百輛及車輛部隊二千右左、敵主砲陣地在哈爾哈河對岸高地渡河點後方二、三基羅的地點配置十五糎加農砲七門、對我方加以長距離的射擊

一、在對岸高地上停有戰車約二百輛、渡河點附近滿領內約停有六、七十輛、

一、自塔木賽克方面至哈爾哈河岸的敵輸送路、有完備十餘米的廣軌道路、且附有綫電報、兵站輸送概與數日前同樣、

蘇聯空軍劣弱

已由諾門汗事件證實

【〇〇基地十五日電】此次滿蒙國境的空中制霸自諾門汗事件勃發當初迄至今日始終歸我方一方的掌握、雖然外蒙蘇軍今後依然越境挑戰而來、也不過彼方全然敗戰而已、與地上作戰同樣、其活動亦漸次消極化了、

參照此次的空中作戰的實相、回顧迄至現在的作戰經過、蘇聯急於擴充强化航空兵力乃是重大的錯誤、鼓略轟共敗戰遠因如左、

一、蘇聯自樹立東西同時獨立作戰的原則以來、因謀急速强化航空兵力、軍用器材生產技術硏究並空中勤務者的養成等招來全面的失敗、

一、張鼓峰事件當時以侮自軍的態度而輕視我方航空勢力的實力、

一、赤軍肅淸的痛手今尙影響到空軍部內等、在現在段階赤色空軍的實力比其老大的航空勢力、極屬劣惡的狀態是不可動的事實試看左記諸點就明白了

一、此次空中戰的大部分是十五、十六及其改造型、此等尙未活用中國事變的經驗、其性能比我新銳機相差太遠、

二、在空中勤務者的養成上有重大的缺陷、攻擊精神及戰鬪技術非常劣惡、其實例譬如編隊長機被擊墜時、該編隊羣立即失其連繫、雖屬有利條件亦四分五裂、而成了我方的好目標、

三、其機材的劣惡不堪言狀遭我彈創、立即發火而燃燒、

四、在攻擊精神上全然不成問題、蘇聯機行遠距離射擊、因我方專行近迫攻擊命中率百發百中、敵雖在戰鬪中亦行落下傘降下的準備、不確認絕對的優勢不開始戰鬪了、

時事解說

東京會談的重要性

一

有色人種崇拜白色人種者、乃因白人之彈壓與自由主義之輸入所致、其結果已變爲慣性的者殊屬遺憾、因對白人之自卑自屈觀念、遂與彼等以優越感、終至東亞爲殖民地情勢、乃此次新秩序建設最大原因、我等東亞民族以不由彼等桎梏解放不止之氣慨、而熟視時局、現在前線將兵、亦知不僅在蔣政權膺懲之意義、奉體東亞新秩序創建之國策、爲君國捨身而不顧想及馬革裹屍時居槍後之我等、亦必作同樣之心情不可、

二

茲代表過去三百年來居桎梏下的東洋諸民族、而確保有色人種地位之東京會談、於十五日開會、此誠東亞興隆絕好之機會、倘於此會談、稍誤一步、則日本將失全東洋信望、蓋此時、我等國民不可一時或忘沿國策線上、根據正義、發揚國威、若捨此而仍以如從來之崇英、拜英之自卑自屈思想應付時則彼等必益矯恣、我等每事必均受蔑視、若然、即於中國事變、獲得成果亦難與彼等立於相等地位、非知將陷於受屈辱之苦境不可、故我等爲國民者、勿自卑自屈應發揮日本精神、而與英人對立、

我國亦爲世界强國之一、任何國家、以目下之國際情勢、亦知於極東、有難與日本拮抗之實情先自屈而後受他辱、乃自然之理、此際、我等是正彼等三百年來君臨東亞之優越感、而確保相等之地位者乃人類至善之天理、彼英國爲僞裝和平而悖正義者彼亦深自知、惟仍爲之者在彼等不能脫離於信念上最崇拜之功利主義所致、無論援蔣或容共、其動機皆在功利主義、此不僅無國際道義、亦無所謂一貫不動之國策、

三

對眞希求世界和平之日德意、彼等呼之日『侵略者』擬向他人之双、非居彼自己者、凡爾塞條約、乃世界之最不幸、曾將世界二分爲『富有國』與『不富有國』、不富有國、不得已而受富有國之虐待、隱忍自重以至今日、終至忍無可忍、而大聲急呼現狀打破者、乃國家生活權的呼聲、何得謂爲侵略、彼等美其名曰和平而進行之資本主義的制覇、或包圍外交、均爲僞裝之眞侵略主義、以目下之國際情勢侵略意義、非單指武力言、經濟侵略、寧爲變換方式之新侵略手段、況德意軍備、毫非侵略者、與日本同爲自衛防禦的存在、欲隱蔽自己侵略、必誣他人爲『侵略者』截然區別彼等與我等時、彼等所求者、爲現狀維持、我等所求者爲現狀是正、彼等所希冀者爲以安逸享樂爲本旨之僞裝和平、我等所念願者、爲公正安當的眞正和平人類良心所在、果在何處、

四

我等必把握斯根本理念、而監視東京會談、不過於技術上、此際亦非徹底抑止英國之暴戾不可、彼等雖口呼人道與和平、然實際上、彼等行動如何、如衆所共知之日本水兵殺害事件、果爲何人所爲乎於漢口泥醉兵士之暴行、又爲誰之所爲乎、當天津租界隔絕時、爲使世界誤解日本、以煽動虛構之通信、侮辱皇軍、而張伯倫英首相、未作任何檢討、立即以爲煽動輿論工具、其背道義之罪惡誠不遑枚擧、

再大使館武官之間諜行動、乃何國人之所爲乎援蔣示唆租界內不逞中國人、而策謀援蔣者、非對日本之挑戰而何、再如無視我駐在海軍當局盡於情理之勸告、而時出不遜態度、果爲何國軍艦乎、陸續發生不絕之事件、畢竟乃因英國、以彼等之優越感視爲當然之慣性所使然、不過彼等、於歐洲已陷於孤立運命、於東亞、彼等亦至難與日本優勢相拮抗之狀態、故欲以從來之恫喝或陰謀欺詐外交之手段突破天津事件之難關也、

五

送秋波於英國、以期依存或追隨之國家、均遭遇亡國之悲運矣、蓋英國爲守錢奴的功利主義、倘影響於英國之利害時、則立即棄如弊屣而不顧茲擧最近之實例、如『阿比西尼亞』或『捷克』均然、使亡國者、乃英國也、如現弄於英國掌中之蔣政權、亦不免步『阿比西尼亞』『捷克』之後塵、因屬現金主義之英國、故須速放棄援蔣政策、使之重視新事態、爲使東京會談收效於新中國、亦以迅速樹立統一政權爲急務、待代表新中國之統一政府成立、則至今之援蔣、必向新政府接近無疑、

此次東京會談、誠于係中國事變運命之重大會議亦爲決定日本興亡岐路的大問題、此際乃全國民一致棄崇英、拜英的舊習、而使彼等猛省之絕好機會故必乘此機會、確保日本與英國相等之地位、我等應使彼等徹底確認今日的日本、非過去時代之日本也、

日軍攻陷潞安

華北遊擊隊根據地

【北京十五日電】十四日午後四時華北軍發表、華北軍爲期對華北共產軍本據同時並敗殘中央軍雜軍最後逃避地潞安澤州一帶地域徹底的剿滅、遂自七月三日乃至五日開始作戰、參加各部隊、由東西南北各方面呼應、一齊行動、航空部隊亦與此密切協力、冒連日惡天氣與嶮難之山岳地帶、力戰奮鬪、由北正面部隊、十二日已長驅陷落敵遊擊策源地的潞安、其他方面亦擊破所在之敵、逐次縮小包圍圈中潞安、澤州一帶、敵共產軍朱德麾下四萬五千、中央軍衛立煌曾萬鍾麾下四萬五千計十六師、十九師、恃天嶮嚮在潞安地域但所在其巢穴已瀕於覆滅、於聖戰成果、更增光彩、是以參加將兵士氣、益爲軒昂、

華北各地殘餘黨軍 已受致命打擊

日軍士氣愈益旺盛

【北京十五日電】華北軍濱田報道課長談、華北戰局大勢已決、冶安已急速恢復雖潞安殘敵尚於彷徨蟠踞中、然華北軍仍適時向必要地點、實施迅速果敢討伐節節收得極大戰果、蓋自六月初旬以還、軍之行動、即作戰於山西省西部及南部、山東省中部及西部、總計八萬二千八百六十平方公里的廣汎地域、而作戰部隊行動總距離、實爲二千六百五軒、於六月中敵之遺棄死體共三萬五百八十二具捕虜自師長、參謀長高級將校以下四千五百三名、鹵獲火砲七百六十四門、機關槍三百卅二挺、小槍九千十八支、其他各種彈藥不下八十二萬九千四百實堪稱爲驚異的戰果、換言之亦可謂對華北全般敵之勢力予以致命打擊而今更將陣容改換、轉移於今次作戰茲迎事變第三年軍之士氣愈爲旺盛、戰力益爲充實而上者、實可欣幸

太行山脈黨軍

殲滅在即

【北京十五日電】爲將華北治安維持之障碍物、蟠聚於以太行山脈南部山嶽地帶潞安、澤州爲中心之衛立煌之中央軍、朱德之共產軍斷乎覆滅計四日一齊開始行動之日軍踏連日降落豪雨以致泥濘之山西道路、向前進擊、十二日南下部隊、已將第八路軍之根據地天險潞安占領、對於因自東方及北方之日軍急進擊、以致狼狽潰走之敵自同蒲彌南段進擊之〇〇部隊、突自翼城、擓曲之線、一齊開始進擊、自淸河鎭方面進發之日軍、已將敵之最大據點澤州之背後扼制、因之敵軍已全被包圍、日各部隊、於連日豪雨初晴之十四日、意氣有衝天之概、隨地擊破敵之抵抗、刻刻緊縮包圍圈、山西省東南角敵軍之殲滅、已迫於目前矣云、

奇襲浮山黨軍

【太原十五日電】六日拂曉由浮山南方地區出發的日軍十河部隊、同夜赴該地東南方十公里趙家店、奇襲敵約二百、予以擊滅後、更在七日午前十時、在石凹（浮山東南十五公里）附近、打破敵第十師所屬約一千名、八日進到山口村、一方實滿及米川兩部隊、六日拂曉、進發浮山東方地區、同日正午在同地東方十六公里廟凹及西溝附近、攻打約一千之敵予以很大打擊、使之逃去、十河、實滿、米川各部隊、六日至十日戰果如左、

交戰敵兵力、第百一、六十六、新編第八各師約八千、敵遺棄死體六百、被虜四百八十一、日軍鹵獲品主要者輕機槍四、步槍七十九、同子彈八千三百手榴彈約二百六十八、刺刀四十六、

此外同部隊、七日在山口村東南方十公里和尚堂、發見敵倉庫、獲得山砲彈九百、迫擊砲彈一千、步槍彈六十五萬、手榴彈四千、

青島兩華人

投彈炸英領館

【青島十五日電】在青島市公署傍英國總領事館、勃發了炸彈事件、十四日午前零時二十分許、有汽車一輛、開到了英國總領事館的正門前、突由車中跳出奇怪華人二名、各持中國製的手榴彈一枚、由外面向館內投去、然後逃走無蹤、被害極其輕微、僅窗上的玻璃壞了數塊建築物沒有絲毫損傷、現正嚴重搜查犯人中、由四圍的情勢來看、翌日日英會談即行開始、似乎是想使日英關係惡化、共產黨所出的策謀

王家相失照聲明

遺失王家相名義民國十六年六月發給坐落乾安縣所字村命字井荒地四方及村基四號聲明作廢『計開』

井字號數等	則數	面積	四至（東西）	四至（南北）
命字井五	乙字二三八	四五晌	至命字六號 一四	至命字十一號 建三五
〃 六	乙字二三九	同	〃 則字一五號 一八	〃 建命字一二六號 三二
〃 二七	乙字二四〇	同	〃 命字二五號 二四	〃 命字二二一號 三三
〃 三三	乙字二四一	同	〃 命字三二號	〃 學命字二七號 三

村基一號至四號每號長三〇丈寬一四丈面積四二〇方丈

房照喪失聲明作廢

啓者玆於光緖二十五年十一月間價買高芳林坐落蓋平街城內六區滕家街子東頭宅地一段計正房十三間東廂房二間西廂房五間共二十間業於民國三年四月間換領張樂天堂領名民國新契紙因遷居喪失除呈請補發外無論落於何人之手概作無效特此登報聲明作廢

蓋平街城內六區滕家街子門牌三十一號張岩芳啓

失照聲明

玆有淸字部照第五四六八一號一南旱田五畝座落樺甸縣一區東崴子東至河西至張姓（聖雲宮）南至柳姓北至河原領李文蔚因不愼喪失除請補發外無論落於何人之手概作無效特此聲明

樺甸一區電燈街 柴德永

失照聲明

因鄙人有熟地二段均坐落舒蘭縣朝張村南門外第一段地四垧五畝東至道西至陳姓南至李姓北至姜姓於民國七年六月二十四日領有淸字第一、七〇五號執據一張第二段地八垧東西至徐姓南至水溝北至王姓於民國十一年二月二十日領有淸字第一八、二〇四號執據一張均於事變時被匪焚毀除申請縣公署補發新照外特此聲明

舒蘭 陳萬才啓

吉林醬業公司啓事

爲通知事查本公司由民國十三年七月一日起至康德六年七月一日止照原定章程十五年營業期滿按公司章程應招集各股東開全體大會議決公司進行辦法玆定於七月卅日爲開會之期務希屆期駕臨與議倘因事未克親到或委託代表亦可否則開會議決辦法即認爲默許除另函知外謹此登報通知即希各股東諒鑒爲荷

吉林醬業公司董事會謹啓

直魯同鄉義地遷移啓事

啓者東五里堡義地塡墓茲奉建設局命於本月十五日止必須遷移東八里堡小葦子溝新義地日內即由敝人雇工遷移 但有自願起墓者務於期前向敝接洽過期不候

接洽處頭道溝賓宴樓 孫桂海啓

興城興華蠶業股份有限公司召開股東臨時總會公告

謹啓者本公司玆訂於康德六年七月三十日（星期日）午後二時在興城南門裡本公司內召開股東臨時總會討論左列事項屆期務請貴股東駕臨與會勿延是盼 除已分函通知各股東外特此登報公告

董事長 同紹顏啟

討論事項 一、本公司應如何結束或另行改組新會社事件

九台縣招標出賣縣有財產 廣告

九台縣公署

一、財產種類 出賣物件 土地二段參拾五垧附帶瓦房四間水井一限 坐落九台縣城東北門外原模範農場舊址
一、投標日期 康德六年七月十七日午前十時
一、投標處所 九台縣公署財務科
一、投標保證金按百分之五交納
一、其他如有疑問事項直接到財務科接洽

招募支局長

機會難遇切勿錯過

本社出版之『國際寫眞情報』『世界畫報』向在日本歐洲推銷其價值如何凡略知日本出版界之情況者無不知悉今爲謀日滿華之文化提携特增刊漢文版推銷滿華兩國在各省各縣之主要地設置支局凡欲成爲文化人而開拓良好前途者切勿失此良機請逕向左記地點索取章程可也

新京祝町三ノ一七
國際情報社滿洲國辦事處

專治 眼病 鼠瘡

雲蒙 翳釘 內蒙 沙眼
鼠瘡 漏瘡 陰疽

漢醫 徐濟東 住新京宮內府前濟生堂漢藥舖啓

豫募第一期新生

爲順應非常時全國各大工廠會社 機械工不足採用之時卒業後負責介紹職業卒業期短學費低廉收入極大 本期招普通自動車科三十名十八歲以上者▼小型自動車科三十名十六歲以上者▼旋盤仕上 製圖機械科一〇〇名十三歲以上粗通文字者▼足額不收依報名順 詮衡入學 開學日期八月一日但足額時提前開學 備有簡章函索付郵票二分 報名處 新京永春路南頭四十八號

官准 帝都機械工學院臨時報名處

校址 新京二道河子

首都聯合協議會第三日
期麵粉配給圓滑
徹底麵票制度、取締蠆買惜賣
市警兩當局允諾照辦

首都聯合協議會第三日（十五日）、於午前九時起始審議關於第二日所審議之住宅問題，因內情複雜，時間關係，一時難以解決，是以一任全聯解決，繼續審議第三號關於小麥粉之件，由本部首先說明理由，

滿洲人主要食物麵粉不足事實爲重要社會問題，尤以每逢年節最爲需要麵粉首都麵粉需用量遠超供給量之上，同時因有蠆買惜賣等情勢更使難以購買茲經徵求管下各分會之意見，所得結果以後對策居多希望辦法

（一）使小麥粉之配給圓滑其有效妥切之方策

1增加配給量徹底麵票制度監查監督指定購買商

2、徹底取締蠆買惜賣、

3、配給麥改小於現有者

（二）使川代用品之具體案

1、獎勵種稻獎勵食米、

2、將精白高粱米粉或包米粉適當混入之

關於此案首由

市署范處長答明

市署對麵粉之配給約分兩項而言，第一先就方針上言年來對小麥粉配給頗欠圓滑而不十分滿足，同時擔當配給麵粉之責任當局，頗覺愧對市民諸位，但其所以未能配給圓滑者，實因小麥粉不足所致，然於此不足之數量中，市署應如何向市民配給於配給之先，亦考查過，認爲需用麵粉較有重要性者，則先加配給，例如軍部用、或開發產業之關係者用是也同時對以上二個需粉定爲第一種需用者，至於小麥粉加工業，則定爲第二種需用者，而民衆方面、定爲第三種需用者、市署之配給方針，雖以第一第二兩種需用者爲重但第三種之需用者、有關民生之問題、尤其於年節之際勢必需要麵粉，因此之故，市當局並未絲毫加以忽略，與停止配給之手續，而且從來是積極想法配給，絕對使此事之圓滑，第二項是市署今後配給之方法，簡單說之約分三條、

1、今後使令配給組合員（批發者）合立配給組合由組合統制一定之計劃下，從事配給總之決不使各組合員任意配給、

2、關於第一種第二種之需用麵粉重要性者，由指定一定的小賣商配給、

3、對於一般市民之配給則由各區町會長指定之小賣商手配給之、但於麵粉缺少之際，可以自由配給、

以上乃市署今後之配給方針，與辦法，現在再以本部提出之兩項分別答明，第一項裡的『1』條，關於增加配給量之問題，乃有關政府當局之問題，現在市署不能答覆，至於徹底麵票制度監查、監督指定購買商等，市署今後決依此辦務期完善，第『2』條，關取締事項，由首警當局代爲說明，第『3』條，希望粉聯說明，第二項之『1』條，請由產業部答明，『2』條，關於代用品之事，市署以前亦會考慮研究過，並且現在市署機構强化之中，預定成立代用品調查研究機關，將來若研究出最佳之代用品後，還希市民廣爲利用纔好，

經濟部當局答明

現在所以麵粉不足之原因第一乃去年滿洲所產之麵粉質不佳所致，第二乃因正當產業振興加緊工作之際，外來苦力居多，隨時對於麵粉之需用，當然也就要日漸增多，所以麵粉也就不足了，因此纔由製粉聯合會配給，公定價格以免暗自買賣居奇等弊，同時調查國內之來年生產量約二千二百萬袋，而國內之需用者量約在三千四百萬袋以上，以此觀之，來年之麵粉就要不足一千二百萬袋，但是於此期間，確信將來絕無麵粉恐慌之事態發生，因爲本年度友邦日本之小麥生產增加，比諸往年要多至二成以上，除其本國自用者外，能有一千二、三百萬袋之輸出，日滿爲手足之國，對於民食方面，當然不發生問題尤其本年九月間滿產之小麥眼見收穫，故相信今後之麵粉問題決不能發生恐慌之波浪，並且近來官民一體已成立了物價委員會，決使今後之麵粉價，以低廉爲目標，同時對生產者之利益，亦使其有相當之收穫，如此民生即可安固，而麵粉之問題，民衆亦可高枕無憂矣，

製粉聯合會答明

對於本案之第三條配給袋改小一層似乎沒有相當理由尤其若改小時，對於四十斤麵粉亦難容裝，故不能改小

產業部當局答明

對於第二項之第一條由經濟部說明以後似無獎勵之必要，對於將來之麵粉亦決定不能不足的，

首都警察廳答明

第一項第二條之對於徹底取締蠆買惜賣之事項，徹廳今後絕對與各方協手一致的嚴重監視與取締，本案審議至此，認爲一時難以解決圓滿，故準備上程全聯，

護國英靈 由奉南下

【奉天電】護國英靈〇〇柱，乘十四日午後五時四十七分着的列車來奉，當夜於西本願寺行守夜、十五日則行慰靈祭，其後則乘當日午後九時四十分發的列車經大連向祖國行無言之凱旋、

國都兩起命案
風雲爲殺人犯、死者均是男子

十四日在國都裡發生了兩起命案，死者均爲滿人男子一被風吹致死，一被雲誘身亡，茲探悉分誌於左，

A 十四日午前八時許和順署司法係王刑事走到伊通河河岸福昌公司採石運搬用小鐵道架橋下，發見一滿人男子年約五十歲左右頭部負了約有一寸的裂傷而死亡，右手握着扇子，懷中携帶九角錢，還有一張當票上面寫着李小舖，據警察醫診斷的結果，該人判明同日午前七時許，正在通過鐵橋時被猛風吹落橋下而死，

B 家住市內大和通十七號王裕清三十八歲，因患腹病，於本月一日入天華診療所在治療中，因爲近來鬱悶的天氣其精神逐漸失常，十四日午後二時許，口裡胡亂的說着『上雲層的上面去』，則登診療所旁邊煙突的鐵梯子，將登到頂端時，忽然墜落地上頭蓋骨粉碎而死，

徹底宣傳鴉片毒害
市署決定在各戒烟所舉開講演大會

新京市公署保健科煙政股、於十四日午後三時起、招集市內宗教團體代表者開懇談會、關於鴉片斷禁政策、行種種研究的結果、決定於近日在市內各戒煙所開講演會以資使一般人徹底明瞭鴉片之毒害，

六次鳩通信軍官 昨舉行畢業禮
小深田、北島兩氏獲大臣賞

於守護國境上或討匪上毫無寧日之國軍軍用鳩，當茲多事之秋，其通信責任益重而治安部第六期鳩通信衞修業軍官學生廿二名及第二次警察官鳩通信講習員三九名之卒業式，十五日自午前九時，已於治安部寬城子陸軍通信鳩育成所，由治安部大臣代理朱中將，平林最高顧問，植田警察司長，日本軍松井部隊長，陸軍鳩通信所長井崎所長，安達馬疫研究所長，上校以下多數參加，對一般學生授與卒業證書，步兵中尉小深田鐵一、警長北島武男兩氏，曾獲得大臣賞云，（照片：畢業式舉行情形）

觀"國境事件"新聞片 感佩前線將兵之勞苦
滿映社員赤誠發露送慰問品

滿映社員此次觀滿映之新聞片，藉領略在滿蒙國境奮鬪之前線將兵竟如斯苦勞，不禁肅然起敬而感激，故本諸對第一線將士之國民的感謝之念，決向前線贈送慰問袋，以慰勞苦，

得先覩滿映新聞片者，爲該社試映室人等，試演拍收無敵皇軍活躍狀況之『國境事件』新聞影片，感激之餘遂謂『由試演室送慰問袋吧』繼之擴大至全社員，故該社之赤誠，近將使前線將兵微笑云，

電電放送當局 募集兒童歌曲

電電會社放送部放送課，爲充實第二放送之兒童唱歌時間計擬自本年八月起開始募集『放送兒童唱歌』每年預定六篇，對入選作品，聘請專家製曲，並由放送上時時放送之，茲將其規定列下

—應募規定—

一、種目，童謠少年歌曲、

二、用語滿語

三、應募原稿務請詳記現住所及氏名（屬筆名時應附記其眞名）

四、截止期日八月十五日

五、入選發表九月十五日由放送告知及十月號『放送滿洲』上揭載

六、賞金入選一篇二十圓推荐一篇三十圓

七、投寄地址新京大同廣場滿洲電信電話株式會社放送部放送課，信封請朱書『放送文藝』字樣

全日本奏凱

＝對加拿大籃球戰＝

【東京電】因前日降雨而中止的全日本對加拿大籃球決勝戰再比賽，十四日午後七時半起，於神宮競技場舉行大接戰之後，以卅四對卅二日本軍學凱歌，

全日本 34（19－15，15－16）32 加拿大

梅輯線鴨園道清間
鐵道完成廿日開通

【奉天電】滿鐵關於梅輯線鴨園道清間（一六一）粁的鐵道建設工事已在進行中然最近因大體已完成，故自二十日起開始假營業，今於十五日午前十時如左發表

滿鐵發表

自梅輯線鴨園起至道清止的鐵道，自昭和十四年七月二十日起開始假營業

新鐵道的名稱 決定爲通清線

【奉天電】滿鐵決定自廿日起，開始假營業的梅輯線的鴨園至道清鐵道線名爲通清線

特許發明局 暑中半休廢止

特許發明局因特許意匠、商標各部門的出願增加與技術者缺乏之故，於停滯件數處理上有所影響然鑑於當非常時之際，於國防產業有至大關係的業務的本質，原局長以下局員全部自發的自十六日起的官廳暑中半休全廢仍依平常的時間執務，十四日開協和會特許發明局班大會，對右已正式決議，

濱江省教育會 廿一日開總會

【哈爾濱電】濱江省教育會廿一日午前八時起，於市內水道街第二國民高等學校開第一回濱江省教育總會，有源田省次長其他省關係幹部管下學校長並民間教育機關代表等多數出席，預定以省教育事業的刷新是正問題爲中心，而就全面的教育關係部門無忌憚的行意見交換，

三江省次長 增田氏到任

【佳木斯電】由撫順市長榮轉三江省次長的增田增太郎氏，於新京與桂前次長的事務商談已終了，乘十三日午後七時四十分佳木斯驛着的列車在官民多數出迎裡抵任

法大奉仕隊 過哈赴海拉爾

【哈爾濱電】與日本內地之學生青年，協力於滿洲建設勤勞奉仕之新京法政大學學生二百十三名，乘十四日午前七時十分列車抵哈，參拜哈爾濱神社及忠靈塔後，搭同午時三十分發列車，赴作業地海拉爾云，

日圍碁界名手 吳泉昇格七段

【東京電】爲圍碁界的本場所的日本棋院春季大對賽已將終幕，然期待七段昇格的吳泉六段直一二、三的兩日與木谷實七段相對局，熱戰之結果快勝，由此吳君竟獲得昇段點，

集合欠會費商戶 懇談使加深認識

新京特別市內的商業界、自從治外法權撤廢後，從前附屬地內的各商號，也全改屬於新京商工公會，但近據商工公會的調查，市內各商之未納商工會的會費的，共有五百卅一號，累欠的會費額，不下九千餘元，該會雖屢次催納，而各商仍多遷延因此商工公會並市公署實業科双方，非常注意，據查該商店等之不納會費，不外對該會的認識不足，況以平日努欠連絡，所以感到互無關係，以致免納會費，實業科方面，對此極爲注視，故於昨日召該欠納會費之各商代表，開懇談會，以解釋其納費義務，申明利弊，以懲恿其早速補納，想此次懇談後對納會費事，各商態度，倘有好轉云，

製造無許可 飲料水販賣
明治製菓工場受罰

【哈爾濱電】哈爾濱警察廳一齊檢查清涼飲料水，詎意明治製菓哈爾濱工場製造無許可清涼飲料水而販賣之事實因之暴露，緣該工場今春以來每月製造一千瓶稱滋養强壯飲料之牛乳酸『樂民』銷售市內但該品尙未受當局何等許可即所謂無檢查物，遂爲判明因此當局沒收目下該工場內既製品二百數十瓶，及市內殘存品，再該工場責任者有嚴重處罰模樣云，

協和少年團野營訓練
由昨日起在南嶺舉行
滿日團員六百展開協和風景

以鍛鍊身心，爲團體訓練使兒童忍苦耐勞爲目的之首都協和少年團，日滿少年六百名之野營訓練，十五日午前十時起於南嶺運動場，開始其第一日之訓練，此訓練爲四日三宿，第一日之十五日，午前十時於野營地集合，手持團旗身着制服之少年團員皆精神充溢，此語彼笑，於此曠野之中，日滿兩方之少年團員亦互助設帳及搬運零物，實係一協和風景，

至十一時，於首都本部關係者及市教育科長等列席之下，首揭揚國旗，此六百之少年團員皆高唱國歌，擧手行禮，次之一同對皇居，宮廷遙拜，繼之關屋團長代理瀨川副團長起立訓辭，大意謂，依此訓練，一方可養成少年之集團生活，並耐苦耐勞精神，日滿之少年協和將依此訓練，更加徹底，故皆應守紀律，聽從指揮以期此訓練意義遠大，次之有訓練長柴田氏訓辭後，爲日滿少年之宣誓，然後閉式，入於正式訓練，每日之行事大體爲朝六時起床點呼，然後集合，吸收清新之清氣，每日行之，晝間之行事，爲勤勞奉仕，講話及其他有意義之勞動，夜間或講童話及擧辦音樂會等，至九時許行夜間祈禱然後就寢最後日之十八日，午前十時起，與校內修練團共同爲六千人，於大同大街，擧行閱團式及分列行進式，式閉歸還野營地，撤營，然後此四日三宿之野營訓練，於極有意義裡閉幕云（照片＝野營訓練情形）

法院旁聽錄
偷砍樹木被發覺 老羞成怒打傷人
不服原判上訴一味耍賴

喬萬昌、現年三十七歲、住長春縣卡倫朝陽堡、業農，於康德五年九月十三日，因私將同村劉尙賓所有楡木砍伐多株，劉即於是日前往喬家質問，喬竟老羞成怒，會同其子三人共同下手，先將劉尙賓以繩綁細在地，拳脚交加暴打不堪，劉面及腹部均負需一星期之治療輕傷，經劉告訴該管警署，訊明送致新京區檢察廳，偵查屬實以逮捕監禁暴行及傷害罪起訴同級法院，於本年四月八日判處徒刑一年，被告人不服，上訴新京地方法院，日昨經審判長審判官王榮九、何瑞麟、劉民悅，檢察官姜興武，書記官裴善元等開庭公判，玆記問答如下，

問 控訴人年歲職業姓名後你不服新京區法院康德六年四月八日有罪判決現在控訴嗎？

答 是的，

問 什麼理由呢？

答 我磨打他，太屈啦，

問 劉尙賓你認識不？

答 認識和我同村住，

問 有親屬關係嗎？

答 沒有，

問 劉尙賓有樹被你私自砍去多少？

答 我沒有砍他樹，他賴我，

問 怎樣賴你來的？

答 康德五年九月十三日午後六點多鐘劉尙賓到我家去的，詐問我爲什麼偷着砍他的樹，我說沒砍，我倆人就口角罵起來了，

問 你不是先用拳頭打的後又用脚踢來嗎？

答 他打我來所以我也打他幾下，

問 不但打來又使你兩個兒子一齊下手拳打脚踢來的嗎？

答 我兩個兒子拉架來沒打

問 證人劉尙賓，丁有，金德等都已經在新京區法院證明你們父子三人共同下手打的，然後綁上劉尙賓向村公所送，一面走你們父子三人一面打不是嗎？

答 無詞，

問 你還有什麼理呢？

答 沒有了，只求法官原諒我是個粗魯人，

此時檢察官起立陳述意見如下，

查控訴人犯罪事實雖於本公判庭否認犯行，但經證人丁有外三名證言及醫師診斷書已堪認定，核其所爲，傷害之點觸犯刑第一百九十八條一項，逮捕監禁暴行凌虐之點該刑法二百十五條，請處徒刑一年爲相當，

審判官宣示證據調查終了之旨，候宣判，遂退庭云，

夏期中的保健

仁丹

清腦爽神

擁擠的處所，坐乘船車，夜裡辦公甚麼的時候，一感覺得勞疲，

只要把仁丹吃下去，頭痛，眼暈，暈車，醉船等等就不發了，而且更能把心神變爲清爽愉快。

薰芳口腔

應酬客人的時候總得用仁丹的話，那自然用不着說的，就是一個人閑着的時候。

倘若口嚼幾粒的仁丹，嘴裡覺得極清香美味。

並且從嘴裡薰出來的那清香味兒，眞叫人清朗明快不過了。

化食消毒

仁丹的功効：

是能夠醫好過食，因吃多鬧胃病等的苦痛；以及能予以豫防消化統系受傳染病。

再進一步說：能補助腸胃的勞作且振起對付病菌的抵抗力。

月欲造成强壯之國民，自須注重於体育向上始可期成。

常能喚起体育精神的就是這個体育藥盒。

附贈体育藥盒

銀粒仁丹伍角包

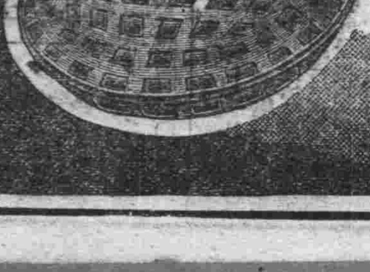

常備神藥

歡迎投稿　恕不致酬

我們校中的勞作

秋月

勞作是我們爲中堅分子、最重要的一門功課勞，作是對於身心的鍛鍊，勤苦的養成等事項，有最大的利益，所以我們國家內的學生，每於暑期前，要有種種樣的勞作，二十天或一個月，可現在不但我們國家對於勞作熱心提倡，尤其友邦日本帝國對於勞作奉公，是特別的提倡，此次吧，友邦青年們，不辭辛苦和炎熱火般的天氣裡千里波濤，連日奔走，到我們國家來，勤勞義勇奉公，分派在各省，縣，市內，這是我們爲學子的，要贊美，最可學習的一件事。

我們學校中的勞作，已經開始六天了，可在這六天內天氣有時特別炎熱起來，使人們汗流如水，再進一步說或者，不知勞作的弱者們，幾乎被這火似的陽光，射得暈迷，而我們勞作的同學們竟忍熱耐晒的工作不停，有時天忽烏雲密佈，北風吹起，塵土飛空，瀟瀟的微雨臨降人間，而我們勞作者們雖身濕如自沐將出、脚泥如生、汚工將停的樣，可竟不去因微雨而憩，諸位熱心的先生們，更不用說了，一定比學生們吃力了，所以我對於諸位先生，同學，覺得他們有莫大的幸福精神存在，這是我欽佩他們的地方，

至於其他學校，大概皆是一樣，或者比我們學校更高強，也未可知，這個我又覺這是我們，吉林省對於勸勞的熱心指導，

我再想，我們全國內的學生，大概皆是一樣熱心對勞作的指導吧！說是我相信，這是我們國家對勞作的提倡將來的發展，一定是不可限量的，

我們學校中的勞作，是分有條件的，種別的，一，校庭整理，二，野原除草，三，神社整理，四，實習等，及五校庭各部整理等五種，指導的先生是臨時分派，

一九三九，七，八日

秋月寫於吉三高

旅行觀釣有感

八面城北街國優　王韋榮

月之某日，余約知已二三作南郊之旅行，是日也，天朗氣清，風不揚塵，午前九點，由校出發，徐徐而行，一路聞枝頭鳥語，聞草綠花香，怡人耳目，滌人心脾，有小溪當路，橋影如弓，其水澄清，游魚可數，兩岸楊柳，與野草雜花，俱作碧色，清新可愛，此時不啻置身世外桃源也，遂憩於橋旁，促膝而談，忽見一幼童，屈膝河畔，垂鉤而釣，少頃，已得數尾，跳躍簍中，欲出不得，吾觀之不禁深有感焉，夫魚游水中行動自由，何等快樂，乃因貪取食物，遂致被捕，縱使豢養於缸亦失去自由，廢其井蛙之生活矣，倘不幸亡去，更可悲矣嗚呼世之貪財攫利，終致身蒙其害者，其與魚之事食被捉，何以異乎，是誠可鑑矣，

學校生活之三

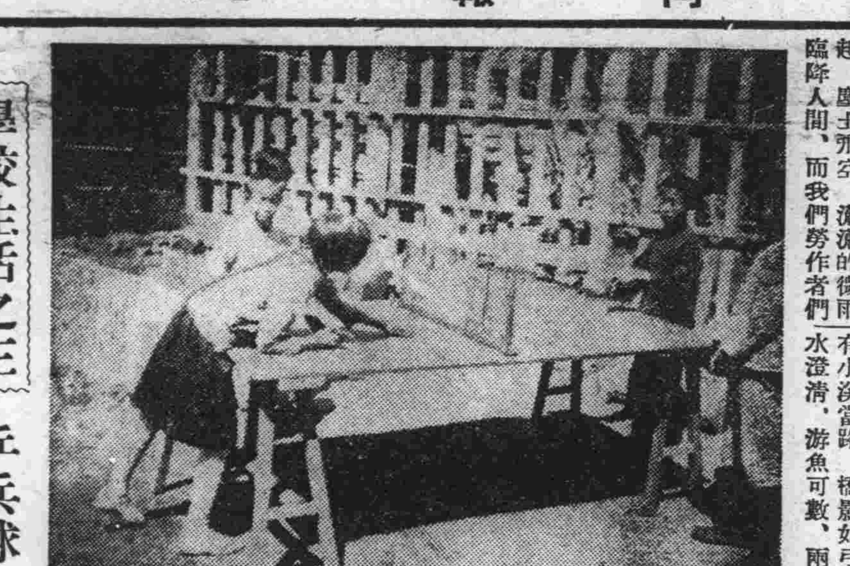

乒乓球

短篇小說　搖籃裡底回憶（三）

村山文男原著　文高孔昭生譯

這時太陽淡淡的斜射着、漢白的雲彩被風吹得由北向南馳奔、慄慄的冷風、不住的吹動衣襟、可是他們並不覺得冷面龐上現出奇特歡喜的微笑、向着公所匆匆走去、

這個希奇的新聞、就在這一早上的工夫、距離左近隣村的人們都知道了、

當他們來到公所的時候、院子裡已滿滿的圍着一大堆人、有的嚷着〃來啦、來啦〃、這些看熱鬧的人、都回轉過頭帶出一種羨慕、歡喜的笑臉向他望着、這時從人羣裡出來兩個警官和一個穿着便服的青年、向他們攤着手、讓他們夫婦走入人羣裡去了、

當他夫婦走到她面前的時候、那姑娘的眼睛、瞪得很大、口裡叨叨的不知說些什麼、看她的的態度、是非常的野蠻可是他的容貌的確是我們國人、並且她那緋紅色似的污子和千代一樣的長在左眉稍的頂上、〃你有母親嗎？你的母親？〃她面孔上蒙着羞恥的軟紗一樣、帶着溫柔探問的口吻說着、（那穿着便服的青年給她兩個當通譯人）我沒有母親、甚麼母親……〃她的聲音異常的尖銳說着將身轉過和她相反的方面去、你要知道你是我們國人、你沒看看你的容面麼？你是個有母親的、若知道人都有母親、我就是那所說你的母親、〃她非常焦燥的說、〃我的確沒有母親、我恨你們、我厭惡你們……〃說着這話時、她的音波更加尖銳、面上也呈出來異常憤恨的樣子、她的肌肉和脈搏擅動的躍躍欲試、兩個眼睛滴溜溜不住的橫望遠山、如果有個縫兒的話、那她一定要跑的、〃千代！千代！她忘却了十五年前的昨晚嗎？提起來眞害了你了、苦了你了、這都是你的父親、若不然……〃她的兩肩向上聳着、抽抽搭搭的哭着、男人聽了這些怨言、將頭低了下去、不住的吁着長氣〃你們都是些騙子、我不懂甚麼十五年前十五年後的、我不是你們國人、並且我是恨你們的、〃她更加怒罵的說着、沈靜了半天看熱鬧的人們、又像虫子似的蠕動起來、這時她的丈夫向着那位身量高一些的警官請求的說、〃任憑我們怎樣的說、想也是不行、現在最終的辦法將她領回我們家去、房子啦、籬巴啦等一草一木也許能使她想起來小時候的事情來、若再不行、只好拉倒吧、看熱鬧的觀衆們聽了這個方法、有的說着〃對〃也有的說〃還是男人想的開、女人只能哭〃、警官覺得除此而外、再沒有相當的方法可使、於是牽着蠻女向她的家來了、

落日的餘輝、映染出黃楊色似的晚霞像少女的面頰、蘊藏着無限的溫雅、熱情、天空中雖然颳着冷風、可是那鳥兒却喜躍翩翩的歸巢、

他們身後眞是人山人海、像蜜蜂似的哄哄的亂講、〃有的說也許不是她的姑娘、不然……〃也有的說〃大概是他的姑娘、不然汚子、歲數怎這麼巧？〃更有主張槍決的、也有拿土塊、小石子打她的、也有說着笑談的、可是那姑娘一點也不害羞、也不懼怕、

隨寫：可憐的老人

飄流

學校裡、我住在一個三層樓上、一個方形的屋子裡、住着四位同學、除了桌子璧櫃幾本書和兩個床而外、一切都是很簡單的、每日按着一定時間去上課、運動、吃飯的時間到了吃飯、睡覺的時間到了就睡覺、沒有一件不是規律、而且整齊的、生活平凡得沒有一點兒波浪、

雖然沒有瘋狂般的歡樂、浪漫式的生涯、但只在衣食住的生活享受方面、總算過得去、學生時代的生活、是不適宜於太複雜化的、因爲那是很容易忘却或忽略了自已或自已以外的一切、

我搬進了這個學校裡來、在這樣的情形之下、過了數不清的日子、這樣的生活、如果悄悄地過下去、是很容易而且很快的過去的、同一個樓上住的人、除了同學們而外、只有幾個數得清楚的夫役、每日見到都是同樣的人、做着固定的事、我是沒有什麼更敏銳的感覺的人、對於以外做人的生活、很少有接觸的機會、僅僅在樓的前方、有一個三十多歲的補鞋的人、一個賣燒餅和麻花的老人、另外的賣牛乳的俄國人、賣豆汁的老人、在相同式的共同生活而外、有着不同生活的人、是感人與趣的、他們給學生工作、實給學生們東西、依靠這些賺得的錢來生活、他們是沒有更大的希求的、而其中尤感興趣的是那個燒餅和麻花的老人、老人約有六十多歲了、我却不詳細他的姓名、在冬天、他穿一件褐色半露着棉花的袍子、身上圍得厚厚地如今天氣熱了、換上一身藍布綴補的短衣、在星期日、他背着那個裝滿麻花和燒餅的箱子走來、表面用報紙糊着、拴着一個結果的繩子、將箱子放在過道旁邊、於是他站在那裡、期待每個買他的餑餑的人、他會用溫和的笑臉歡迎他們、向他們道謝雖然在校內賣店裡也有燒餅麻花之類但老人的餑餑比較的賤、所以常能博得很多的買主、

一個星期日、我因爲有些頭暈、早飯沒吃、到了午間、已經覺得有些餓了、距吃晚飯的時間還很長、我於是作一次零食的化費、跑到老人那兒買了三個餑餑、〃多少錢？〃我問〃六個銅子〃他將餑餑包好遞給我、（未完）

鴉片之害

新安堡國優　苗永治

煙之種類甚多、如紙煙、旱煙、鴉片煙是也、三者之中、尤以鴉片煙害人爲最巨何、蓋鴉片煙剌激性甚大並內含有劇烈毒質、吾人或因疾病以之治療、或因疲倦、以提精神、或逢場作戲以之應酬、初吸之、病者則癒、倦者則爽、其應酬者亦頗覺樂趣、橫生、精神愉快因此今日少吸之、明日則多吸之、未知其可懼也、迨吸之既久則成癮、成癮後、終日一榻橫陳、吸食不止、漸漸身體衰弱、形容枯槁、儼如病人活鬼一般、但不爲害身體、而且耗費金錢、始則賣地典屋、繼則質當衣物、將有用之金錢皆消耗於煙雲之中、及至地盡屋絕、衣物皆空、無錢吸食、則不免爲偷盜或流入乞丐之途、失落人格、爲萬人所不齒、其爲害之烈、可勝言乎、又豈可吸乎、況我滿洲帝國正厲行嚴禁、吸食鴉片、尤爲犯法吾望癮者諸君、急速戒除、

双陽縣公立新安村國民優級學校二年生作

回顧

新京　子痕

張大了眼、看看日曆已是六月份了、我不覺嘆息了一聲光陰快哉翻開了我的文藝稿本、黑片片的都映在眼簾來、我心痛了、這就是我半年的成績嗎？我心似乎在打鼓這些黑片片的字跡、在半年來、底却費了我不少的心血流了不少的淚、在我想過去的報紙上發表了我的作品時我是快樂的、發狂的、如今看了、又使我感覺有些不快起來、這不算作品、更不算成績、只覺得過去的欣喜、讚美、反而增加了我現在的愁苦、憎恨、所以一些同學們、都令我訂成一本、收集起來作成一本成績而我馬上反對了他們的意見、這不算成績、更不算作〃文章〃、只是生活過程中的一些排瀉物罷了、

回顧、只是呻吟的回顧、

一九三九、二八、教室

考試前

能忍

今天是星期三、下午第二堂（地理）老師病了、也沒有人來代堂、同學們便在教室打罵、或學說相聲啦！講評詞啦！賣膏藥啦！這一堆一堆、眞比那露天市場還熱鬧幾倍、講台上的張君周君唱的鐵公鷄、較他更爲有聲有色、他們舞的舞、唱的唱室內亂成了一片、一霎時、把一個教室、竟變成了臨時舞台露天市場啦！台上的張君、正學戲台上小丑一段很高興而又很可笑的時候、忽室門忽然開了、吓的台上同學全都逃回原位、假裝安靜不作聲勢、大家喧嘩聲也消了、哈！原來不是先生、却是校役奉了校長的命、報告後天要施行期考、於是很熱鬧的臨時舞台和露天市場、又變成了一個很壯嚴的教室一個一個都起着頭、去準備考試的課程、都失去了方才那樣的手舞足蹈的歡笑了、晚上寢鐘敲過了以後、平時玩皮的張君周君也着急起來、他倆和我是一個寢室、當我們脫了衣服舒舒服服的進了被窩、一會兒、都鼾聲大作、去尋那甜美的夢鄉、他倆却悄悄的爬起來、點支蠟燭默默、讀起書來、忽的外面咳嗽了一聲、好相舍監高先生的聲音、他倆却連忙的吹滅了蠟燭、爬進被裏、過了一會、外面沒有聲響、又爬出點了蠟燭、以後我便昏昏睡去、不知他倆什麼時候才睡的、

論勤學

秋月

孔子曰『吾非生而知之』由這句話看來、就可知天下的人們、沒有不學而會、不學而能者、所以無論東洋、西洋、富貴貧賤等人們、皆以求取學問爲要務、但富有富求、貧有貧得、只要孜孜勤懇的努力向上、將來一定能達到高尙地步、可是我們青年人、求學想勤、不是空口說白話的一件事、是要實地去下苦功夫、

韓子云『業精於勤』昔者蘇秦、因勤學夜深欲睡、以錐自刺其骨、所以後來、能爲六國之相、而揚名於後世又古人、囊螢、映雪、負薪掛角等人們　美名傳千古、不皆因勤而得的嗎！我們青年可畏的人們、要知道、可貴的讀書少年時是很少的、等少年一過、轉眼就成白髮諸位再想求學晚矣、諺云『黑髮不知勤學早、白髮想學後悔遲』、諸位、我們現在雖不如古之賢人、聖人、今之、偉人、碩士等、那樣去用功勸學、可也要手不離卷、就着少年美滿之時、陽春烟景之下、來努力加油、以好爲將來謀幸福、請諸位自勉哉、

一九三九、七、一〇日秋月脫稿於吉林

病中思家

柯月

病榻上遙望那白雲蒼蒼、路茫茫、何處是家鄉心中有語、憑誰訴衷腸！吟吟入夢鄉、見雙親倚門遙望、喟面時、說不出無限悲傷、醒來時只有淚盈眶！李白說『舉頭望明月、低頭思故鄉』病中信此語、更覺凄涼、

自我小白

趙序倫

我像聆到一陣呼喊在舟沿上爬過細細耳、彷彿是一支催人前進的調、于是一團火熱又湧上了心窩、

〃過去兩日、我迷戀着怯懦我閉緊了心扉持着沉默、〃

〃或時、我又細揣摩、這樣子無異一隻懶惰的駱駝、〃

（苟安在沙漠）

倘或不能犧牲力盡聲嘶去跋涉、怕永世也不會與光明相接

一九三八多

代郵

劉景隆君、A的筆記本因係一紙兩面寫字、於檢字時很不方便、且因篇幅關係、每次也不能登數千字之多、君的要求、礙難容納、祇好將原稿退回、今後如能多來關於學生方面有所裨益的短雋作品、是極端歡迎的、此覆

今日廣播 MTCY

早

◇六、〇〇　國歌　西樂－唱片－

◇六、三〇　建國體操

◇六、五〇　清晨音樂

◇八、〇〇　氣象

◇九、三〇　兒童時間（大連）一、唱歌1、快快來2、娘娘祭（日語）3、小鵬哥4、望兒山外二曲　劉洪逵外九名二、故事望兒山　王新志

◇一〇、〇〇　聖典講義（奉天）宗教與人生（二）馬慶選

◇一〇、三〇　趣味講座（奉天）消遣漫談　金小天

◇一一、五〇　歌舞曲－唱片－早行樂飄零的落花郎　毓秀審徽處處開周旋

◇一一、五九　報時、告知

◇〇、〇一　新聞、氣象

◇〇、三〇　平谷調大鼓

晝

◇一、〇〇　舊劇（奉天）六月雪　奉天放送局國劇研究部

◇四、四〇　新聞、氣象、告知

◇五、一〇　俄語新聞（哈爾濱）

◇六、〇〇　兒童時間（奉天）兒童劇、星和大蛇、奉天放送童話劇團

◇六、二〇　兒童新聞

◇六、二五　評詞打羅漢（二五二）金慶嵐

夜

◇七、〇〇　新聞　告知、夜間節目預告（哈爾濱新聞）

⊙兒童之夕⊙

◇七、三〇　講話告第二國民、新京特別市公立大經路國民學校校長孔慶春

◇七、四〇　雅樂（大連）

◇八、二〇　兒童劇一件舞衣　新京特別市公立長通路國民學校學生金啟增外十三名指揮鄭維漢外二名

◇八、四〇　童話（奉天）遊龍宮　微光

◇九、〇〇　（一）曼得林合奏（大連）1、立河畔2、滿洲狂之曲、伊藤十五郎（二）口琴四重奏『粵曲』（大連）1、回旋曲『阿雷古羅』2、浪漫曲3、梅奴愛特4、吹奏曲　大連口琴四重奏團

◇九、五九　報時

◇一〇、〇一　新聞、氣象　明日節目預告

◇一〇、三〇　蒙古語新聞

◇一〇、四〇　新歌曲1、天涯路、白春聲作曲2、風雨、江文也作曲3、夜來香4、天倫歌5、母親的愛情　白春聲作曲　歌者楊碧　伴奏春聲管絃社　指導白春聲

傍晚

一拉溪優二生　馬麟

紅日苒苒影將斜、炊烟起處有農家、山畔落霞柳着色林中飛霧花被紗、黃昏迷茫跟倦蝶、夜色闌珊宿歸鴉、風光迅速留難住、閉却扉門話桑麻、

告第二代國民（孔校長放送講演）

新京大經路國民學校校長孔慶春、應新京放送局之請於七月十六日午後七時卅分放送、講題爲告第二代國民大致梗概如左、

（1）充分期待青年修養假餘、具有活潑精神健壯體力、以資將來克盡衛國利民的天職、（2）青年應確認正義、發揮忠君孝親信友睦隣等美德、（3）感謝天地君親師友、以及軍警養成報恩觀念、（4）修養學行、刻苦勤學、以養成豐富知識等良德性、（5）是非的觀念、信賴師長的指導、及新聞的報導、深望諸位青年三復斯言可也（照片）孔慶春

グリコ　ミテ　オテテ　カサネル

布路洋行　印度綢緞莊
夏季各貨特別大減價
新京日本橋通六三　電話【三】五八四

新京泰發合商場
三層樓營業場：
收回　自行營業
本商場爲發展營業起見除樓下及二層樓照常營業外現又將三層樓房全部收回自行營業刻正修理三層樓內容設計佈置中特來竣工即開始售貨屆時陳列煥然一新先此廣告一俟完成務請各界參觀無任歡迎之至
新京大馬路四馬路口
電話（二）二一七一　二二七二　二六六九番

廣東馳名　烏鷄白鳳丸　婦科聖藥
主治　婦女經血不調趕前錯後血色不正紫黑成塊血色淡紅或如汁水治子宮寒冷白帶過多腰腿酸痛癥瘕積聚治婦女血虧經閉乾血勞症氣短咳嗽午後發燒心跳心忙治婦人久不受孕或有孕連傷數胎久慣小產治產後惡露不盡瘀血凝滯腹內有病成塊腰疼難忍治婦女夜睡不安多作惡夢驚恐成疾如同邪病治婦女面黃肌瘦少食無眠四肢痠軟頭迷頭痛
注意　烏鷄白鳳丸乃婦科第一老牌聖藥風行南北遠近馳名業已數百年之久凡購藥必須認明哈爾濱金勃先藥房經售多年之廣東金鷄富貴商標永安堂烏鷄白鳳丸庶不致誤且本處係用科學製法配成小丸非比舊式蜜丸腐敗恐其日久生蟲而有害也並經滿洲國衛生試驗廠化驗濱江省長許可
減價　廣東金製烏鷄白鳳丸每盒二百五十粒定價五元現因推廣銷路起見減價六扣兩月每盒售參圓每打只售參拾圓外埠函購不加郵費貨款先滙照寄不悞
總經售處哈爾濱道外中十五道街　金勃先藥房
代售處奉天日站恒濟堂奉天大成藥房大連華泰藥房大連德記全棧營口洪春堂錦州同盛居吉林五洲藥房江省德太盛安東東益增遠熱河全富興赤峰五洲藥房平泉永益堂新京中興藥房洮源萬育堂牡丹江惠存厚遼源德泰順洮南德慶仁

大阪高津表門筋
註冊商標
主治　去頭火上昇通大小便　瀉梅毒痳病各種毒症
神效並暢銷
七ふく　ひゑぐすり
（七福牌　清瀉百毒丸）
藥價　半禮拜服金廿五錢　一禮拜服金五十錢　三禮拜服金一圓卅錢　五禮拜服金二圓　寄費金四十五錢
祖傳七福牌正舖伊藤長兵衛
振替大阪九七三・電南七二九

MILCOGEN
世界有名理想的代乳粉
美兒固精代乳粉

牛乳之榮養價值。已爲世所公認。最近醫學界之研究。證明兒童之健全發育。須常飲全脂牛乳。因牛乳供給生理上必需之珍貴生活素。礦鹽。脂肪以及其他發育要素。兒童能常用以豐富之牛乳。則牙齒健全。骨骼堅强。病魔不能侵襲。將來長成而爲一强壯健康之青年。其父母亦足自豪。沖就之「美兒固精」代乳粉完全與純潔鮮牛乳相同。且有不染病菌之特點。此粉保存牛乳原來香味。爲兒童所特別喜飲。而其衛生純潔。與市上最優等新鮮牛乳精美相同。
（全滿總經理處）
奉天鐵西區興工街　滿洲明治製菓株式會社　電奉天六〇四〇
大連市彌生町八　滿洲明治製菓大連支店　電本局七八七四・三二五四・六六七六
新京祝町二ノ一二七　滿洲明治製菓新京支店　電分局六七七〇
奉天大和區霞町一〇　滿洲明治製菓奉天支店　電春日三四三八・四八四七・三七七八
哈爾濱道外承德街二三七　滿洲明治製菓哈爾濱支店　電道裡五六八〇
齊々哈爾南大街　太陽貿易公司　電三二六
牡丹江長安街　太陽公司　電二三七一
佳木斯南崗大街　太陽公司　電八四六

滿洲明治製菓株式會社

同心結（4）

【禁止轉載】

夷馳 作　孫秀文 畫

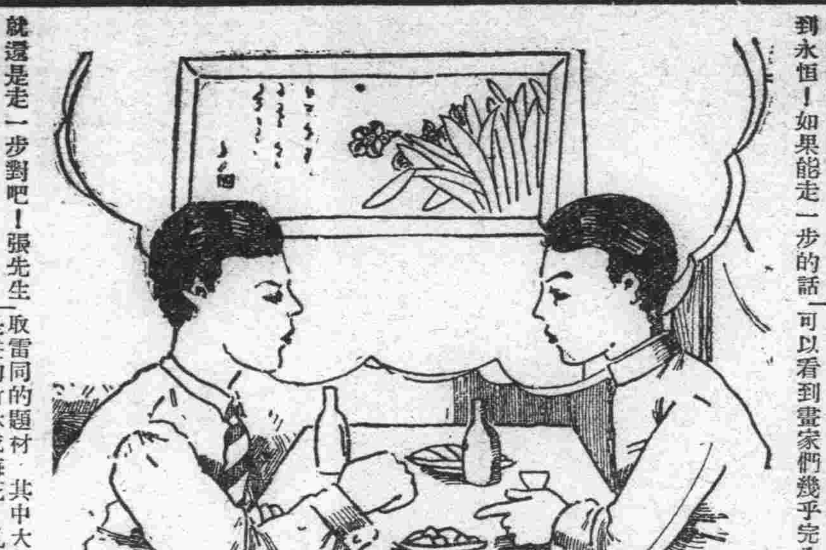

『其實倘眞若有『天才』的話作爲一個藝人也沒有甚麼不可以的，不過這也得看看有無『決心』若僅僅是出發於『趣味』的話，就恐怕要是靠不住的！』他又舉起酒盃，一飲而盡，『青年人總會要有一個夢的！這也難說，譬如我現在就甚麼都不想，除了『享樂』之外，就沒有別的思慮。我這種人生觀，你大槪又要覺得太消極了吧』

『張先生！』茂榮從侍役嘴裏知道了他的姓氏，便也親切地這樣稱呼着，『您自然是有您的優越的環境，這就難怪您主張這種享樂的人生觀，至於我所說的『興趣』也不外是一種精神的寄託，『決心』的話，雖不能說，但只有着機會，我決不想和它隔絕！我覺得：人生是有限的，藝術卻是能傳留到永恒！如果能走一步的話就還是走一步對吧！張先生您說是不？』

『不過，您不能忽略了人生最主要的條件！』中年紳士脫口說出。他那紅漲着的臉色，彷彿比先時年輕了一些：話鋒是那樣爽利，顯然是啤酒的力量使他興奮。

『但是我想問問您人生的意義！』茂榮直直地望着對方。

『這個嗎？我說不出。就是說出，也必不合您意。無論如何誰也離卻不開生活，要生活的話，衣食住的三要素，這你總不能否認吧！』他夾了一鷄絲黃瓜，慢慢地咀嚼着。

王茂榮也舉盃喝了點啤酒心裏在歸納着對方的言語，未嘗沒有對的地方，人家畢竟比自己多着許多人生經驗啊。

由於一方的無言，於是對坐的也只好把話題轉到別的上面，先由張先生談起古城北山藥王廟西廂房裏懸掛的何紹基和劉墉的字畫，繼而又提及董思翁當年練筆的刻苦，鄭板橋性情的豪放。一會他又談到書畫鑑定眞僞的困難，和一些古物商人所慣用之騙人的伎倆，而致於現在一般古玩鑑定家的許多痛心的事情。

談到作畫的方面，王茂榮便首先提起在一冊德文雜誌上面所珂羅版印的几幅世界著名的油畫，和晚近在西洋所最流行的諷刺畫，在談話裏，他最不主張的便是自國的山水花卉，因爲這些作品往往是和實際人生有着太遠的距離，其次他又提及近年在世界藝術的領域所不能不注意的是版畫和木刻，據他所知道的，在畢珂夫的作品裏，是怎樣藉着幾根線條就能表現出來熱情和眞摯，那樣偉大的匠人法弗盧斯基是怎樣地努力苦幹，而獲得藝術上空前的成功。

最使他感到失望的，是在去歲秋季古城的青年會俱樂部中所開的一次國畫展覽會里，從三百多幅的作品里，可以看到畫家們幾乎完全採取雷同的題材，其中大部份是畫的竹林或梅花，孔雀或鴛鴦，其實這幾種植物或動物在我們這寒冷的北國幾乎是絕難見到而許多自稱先進的畫家們卻僅只能畫着這些

那尤其可笑的，是在某個小學校的美術堂上，教師費去了好多時間成了一幅溫室水仙圖，便得意地掛在黑板告訴學生細心模仿，最前排的一個小學生就站起身來問過他的先生：

『老師！我家的洋葱沒開過這種花呀！』

『胡說，誰告訴你這是洋葱！這水仙花都沒見過，你眞笨：…』教師嚴厲地說。

『老師呀！爲甚麼您老是叫我們畫我們沒看見的東西呢？』

這位先生終於瞠目無所對好久他纔說出：

『別亂問啦，好歹地畫畫吧！』

對坐的張先生笑了一陣之後，便又吩咐侍役再拿進幾瓶啤酒來，一旁又伸手讓着茂榮吃菜。等侍役又打開一瓶啤酒替他們每人斟滿一盃之後，王先生便又望着酒盃的泡沫，問着茂榮：

『您今年二十幾歲？』

『二十四了。』茂榮微笑地回答。

閒話扇子

損菴

夏天，誰也離不開扇子扇子流行很早，卻是現在流行的摺扇，在以前雖然叫作聚頭扇，據說：是從友邦日本流傳來的，起初所用的竹扇、葵扇、不能摺疊，所佔面積很大，所以在輸送到日本以後，他們認爲攜帶不便，將它改成小巧的摺扇，重復地流傳回來。

後來第一個從海道到東方的葡萄牙人范士科德珈瑪把扇子從東方帶到西方去，當時，歐洲還遵守東方的習俗，用不能摺疊的扇子，表示尊嚴，凡尼斯的貴夫人們，按照那時扇子形式，設計一種新的圖案，扇子製造法，和紈扇一樣，也是用絲織品縫在扇骨上，但形式卻古得很扇面不是圓的，是上寬下窄的方形，扇柄不在中間而在旁邊，就像一面旗一樣，這以後不久，歐洲人又把摺扇從東方搬運了去

最初流行的摺扇，以羽毛作的，後來象牙扇搶了羽毛的地位，到明末清初的時候，摺扇種類多極了如果要詳細的記錄下來，恐怕可以寫一冊很厚的專書，他們也喜歡在扇面上畫山水人物，他們的女人也用扇子來表現怕羞，調情，相思等風流情緖，十五六世紀時，貴族社會有許多良緣，也像我們私訂終身後花園的才子佳人們一樣，由扇子拉攏的，那時的貴婦淑女們，都懂得扇子的言語，英國散文家安迪生，還提議設立一所扇語專門學校，來教授婦女們，怎樣用扇子說話，紳士們怎樣從扇子的低語中，去領略意中人的柔情蜜意，並且主張把扇子的言語，規定起來，以免双方發生不可挽救的誤會，

貓異

功贊

哈某直隸保定都司也，伉直有膽略，一日晝齋獨坐，呼家人云沏茶，倏見所畜之貓躍登几上，斟茶一杯，人立而捧至，哈心大異，而面上仍作鎭定色，又呼云裝煙袋，貓又捧烟袋至，哈猛擊一擊，大叱云，『見怪不怪其怪自敗，』貓急竄去，不復歸，後亦了無他意，每舉以語人，頗自負能鎭定不驚云、再先老祖安通議公，字靜軒，與薩君麟同學，同里又道光巳亥鄉榜同年也，薩故世家，有書齋數椽，極寬敞，多栽花木，編竹爲籬下種扁豆等花環繞其上，薩性孤深，齋中祇用一小童，餘皆不許入，一日先老祖過薩院中，聽隱隱有唱高腔戲聲其音甚細，疑是書童偶游嬉耳，再聽之音節不亂，非童子所能者，遂從籬隙窺之，乃薩所養之黑貓蹲木凳上，以前足作拍板狀，先老祖大呼，拾小石擊之，貓竄跳而去，薩開聲而出，先老祖具告之，薩嘆曰，『此衰徵也』不數年，死亡相繼，

清初文壇佳話　韓菼折節方望溪

長洲韓文懿公菼，別字慕廬，康熙十一年，由國子生中順天鄉試，明年，會試殿試，皆爲第一，體閣撤棘上取公卷覽之，深以主司爲得人，及延對，復親拔之，遂授修撰，充日講起居注官，聖祖召公至起居注館，命作太極圖說，越三日，論作四書文二首復命悉呈平日文稿累遷侍講，二十四年，聖祖親試翰林公名列第二擢爲內閣學士，衆禮部侍郎，公以文學結主知，凡應奉文字，每進一篇，輒稱善，天語稠疊，嘗云，『韓菼天下才，風度好，奏對亦誠實，』又云，『韓菼學問優長，文章古雅，前代所僅有？』又云『韓菼所爲文，能道朕意中事，』三十四年，充一統志總裁官，三十九年，擢禮部尚書，屢與孝感熊文端公賜履同召對，一時稱爲盛事，方望溪侍郎未遇時，公實禮先焉，每聞望溪下第，必面責主司及鄉貢，相見京師，憮然曰，『是非子之幸也！子終不遇，學與行可成！』又嘗對望溪曰『世人多好吾文，吾文不足言，或目爲牘達，亦似矣而非也，吾立身尙能粗見古人之繩墨耳，吾爲亞卿，未嘗一至官正之門也，吾爲學士，未嘗一至執政之門也，自趨朝外，輿馬未嘗入內城』云，湯文正公斌語人曰『表裏洞然不可奪以非義惟韓公耳！』四十三年，以疾薨於位，乾隆十七年論內閣曰故禮部尙書韓菼生平種學績文，湛深經術，制藝清眞雅正，實開風氣之先，是爲藝林楷則，可加恩進謚，用示褒榮』乃賜謚曰『文懿』

中州第一人蔣子蕭

海波

蔣子蕭，名湘南，河南固始人也，湘南幼孤家貧，母夫人授經于風雪中，仲父奇其才，爲之置書千卷，湘南一覽輒曉其意，道光乙酉，與巢松督學河南，深賞之，目爲中州第一人，擢拔萃科，貢成均，並賦云，『一鞭初指侯公來，難得風檐有此才』又以所藏書五千卷贈之見七經樓記，湘南豐于才而嗇于遇，凡十試，始登賢書，屢應春官不第，晚而謁選，得虞城教諭，鄙弗就，走關中主書院講席，脩全陝通志，再主講同州書院而卒無所用其才，始湘南入都應朝考，蔣礪堂阮雲臺陳碩士顧南雅諸人皆爲稱許，湘南更從阮雲臺江鄭堂問經術與齊梅麓俞理初談久章算法考究儀器于欽天監，又與吳蘭雪郭羽可魏深默龔定厂汪荀慈諸人，相與倡和議論考稽商榷而學益進，尤留心于經世之術，著有卦氣表，華嶽圖經，游藝錄，廬山紀遊，周易鄭虞通旨，十四經日記，中州河渠書三種，皆未刊行，已刊者有七經樓文鈔，春暉二種詩集閣湘南既受知于吳巢松，巢松下世於學使者任，則扶靈柩，徒步涉長途水陸數千里歸葬吳閶時人重其義云

滿洲史地古跡誌（49）

白鶴

『B棺』

『B棺』之形長一丈一尺六寸，濶四尺七寸，周磚之厚爲七寸，深爲一尺八寸，此次未獲何物，其積磚方法與他處形式不同，狀與『A棺』略同

『C棺』

『C棺』形狀，長七尺七寸五分，濶爲四尺四寸五分深二尺，周環之磚厚六寸亦係二棺相附着者，其他僅有『貨泉』二枚，別無其物

『D棺』

『D棺』亦係二棺毗合者此二棺中之右棺內部長一丈濶二尺一寸五分，深二尺，左棺長一丈，濶一尺六寸，周圍兩棺之磚厚各六寸，至兩棺相附着處，磚厚爲一尺三寸，此處磚成二列，左棺內無何物，右棺在接近上方之右側，有土器二個並列焉

『E棺』

『E棺』面東北，其構造較爲複雜，此棺乃二棺之互相附着者，左棺較右棺爲大左棺長一丈，寬二尺，深一尺七寸，右棺長六尺五寸寬約一尺二寸，深爲一尺七寸，兩棺之對比，不殊母之與兒，或當年之葬於此二棺內者，竟至直爲母子之關係？亦未可知！蓋依其右棺之短脫非特殊之矮人，即屬稚子之輩，舍左棺葬者爲一女性即可明定其爲母子之關係，否則亦係父子之行列也：云

又關於此二棺之構式，在此二棺四隅之前端皆凸起，又左方之棺，周圍之外，凸起者尤多與日本之古墳中有凸起之石棺多類似處其構造時之觀念甚有研索之價値也

評戲　李盛藻〃四郎探母〃

自疑

改裝後，『在頭上——』一段減句偷力，敷衍之至，『辭別公主跨走戰』一句，尙差强人意，『——雁門關』，就不可聽了，過關，被擒的快板，不佳，被擒姿，也不好，見第一場，爲全劇最精彩之幕之一，然而他演來並未見精彩，『大吼一聲』字字提高，嗓音尖轉，尙很有味，『——卜賓帳進』的進字，純用吸入音，也很好，快板不見佳，『宋佳在』一段，看來非常危險，總替他担心，恐唱不上來，對付畢，已到最緊要關頭，『弟南兄北』，眞難爲他，居然喊了上去，然而『十五春』即聲竭矣，餘下三句，『鐵石，——娘親』，大不好聽，荒腔怪調，嗓音枯乾，全劇失敗處，以此爲最，見母一場之『老娘親請上——』及大段二六，也還是那種難聽，叩首，甩髮，卻很好搖板又減了好幾句！見妻一場，詞也減了，力氣也不用了，馬馬虎虎對付下去，哭堂別家，更不見佳嗓音也越見枯澀，忽忽忙忙地，就別了家了，可倒很逼眞！回令更糟，『——昏迷不醒』的倒板，簡直和胡琴，各不相援，大有我唱我的，你拉你的』之概，而調門也絕對不一致，胡琴高，嗓子矮，『老娘親』之哭頭，只是直了嗓子用力喊，毫無精彩可言，一直到完，越來越懈，終於平平常常的完了，僅僅値得提起的是，一個『屁股坐』，來得很乾淨，俐落，這個倒有些功夫，求情時陳麗芳的表情，唱工，等都不壞，這是不可掩沒的，總之李盛藻此劇，是越唱越懈，一段不如一段，嗓音只能拔高，而不能唱大段，和胡琴不合，時似量調，僅作做，倘且大方，其他無可取處也，配角如孫盛武國舅，陳盛泰宗保李世霖六郎，都很好，尤以孫盛武爲可造之才，滑稽而不討厭，底確是個好丑，陳盛黎娃娃腔，因嗓子關係，不見佳，李世霖處處偷工，詞減得所剩無幾，這種精神，最不可有，餘之王寶亭，艷秋銜——之輩，均無足道也，（續完）

談畫（41）

李千

王石谷畫的優劣點

『煙雲風雨』，此四種皆畫中不可缺少之點綴，石谷即以此最擅長，雲爲四時之氣，每季不同，觀石谷所寫煙雲，與時不背，尤於鈎雲，留雲，具有生氣，寫晨煙，暮煙，寒煙，極靈活，寫雨法還宗米家父子，近學高尙書，米點不亂，疏密相宜，大米小米筆力皆蒼勁渾厚，點點欲滴，可貴，寫風，樹頭低壓，俱向一邊，有起伏飄蕩之象，於樹枝間用淡墨少染，觸目風塵迷漫，靜耳聽之，不覺有聲，寫水，竹，松，樹，有高出前人處，

『造景』畫爲寫胸中意，以情造景，發於性靈，思想，故畫，有自然之景，以實寫實，有心意之景，即虛取實，無論寫生創造，不可落時蹊舊套，寧拙勿巧，寧樸勿華，石谷所寫長軸巨幅，層巒之起伏，龍脈之分合，樹木疏密，房舍之安置，道路之舖設水之順逆，運以造化之景，無不與理相吻合，其寫臨安山色圖，竹林漁村圖，（此圖未竟由弟子楊晉補筆）太白觀泉圖，長數丈，有千里之景，其中穿插佈置，令人叫絕，

『臨摹』石谷畫所以成名，以臨摹之力居多，又於唐孔明先生處，觀覽名蹟，澈悟了了，（煙客有記此事）復得廉州煙客指教，畫益猛晉，石谷平生見山樵眞蹟不下二十餘幅，其他眞蹟不可勝數，西盧畫跋記曰虞山王子石谷，天資既高，又師事廉州受正法眼藏，規模古人，遂得三昧，請余盡出所藏宗元人畫，從觀多有悟入，能於筆墨之外，抉擇其元妙，尤爲時流所難，將來精進，未見其止』，石谷嘗曰『以元人之筆墨，運宋人邱壑，澤以唐氣韻乃爲大成』，此數字，最可深悟，臨摹當師長捨短不可祇求形似，石谷臨古諸家即得此眞髓，不愧能人

幾希錄（53）

璋

2、義鵲

傳聞某氏園亭中有古樹，鵲巢栖焉，値伏卵將雛矣，一日，忽二鵲繞亭徘翔，嘎嘎鳴甚哀，有頃，復有數鵲聚來，相向交鳴，且益相近衆首咸向於巢，忽數鵲喙對相鳴，若告語狀，纔乃颺去頃之，一鸛橫空來，鵲尾飛其後，羣鵲見之，皆向而噪鳴，殆有訴然，鸛亦閣閣作聲，若允其請，聳而上翔，猛下擣巢，則銜一赤蛇陵空蛇猶蜿蜒繞鸛喙，鸛竟吞之下咽，而後下止於樹，鵲乃羣相喧翔，上下翩舞，若深慶且謝者，鸛旋自飛去，蓋鵲招鸛以搏蛇而救厄也，

接鵲之有得於鸛，鸛之致力於鵲，智哲義俠，兩盡其宜，以視世之懵昏，托非其人，與夫托於人而不爲之致其力者，賢不肖之相去不亦遠耶，危難之際，蓋可深長思矣，

牛衣對泣

（龍）

古人叙窮貧寒不能舉火者，劉謊有詩云，『牛衣有人坐待旦，冰鍵三尺冰花長，鍵釜也，冰花長到三尺，』其爲冰鍋冷灶也可知，只有牛衣對泣耳

名聯

現

古人對句，有用極淺俗語而對仗極工穩者如『東走烏飛，地下相逢評月旦，雁來燕去，途中偶遇說春秋，』又『楊柳花飛，平地滾將春去，梧桐葉落，半空拋下秋來，』

某君徘徊溪畔，得一聯云，『獨立小橋，人影不隨流水去，』久無對句，一友聞之欣然曰『孤眠旅館，夢魂曾逐故鄉來，』對仗頗爲流利

禿頭

樂堂

梁山舟頻羅菴遺卷，九有翟晴江先生傳，末云『背自言童子時讀書塾中，有僧過其門，適塾師外出，率衆童子持棓往擊僧，僧踉蹌走避，封公見而撻之，先生曰，『吾惡其禿也』梁君文固有風趣而其事亦甚妙，可知翟晴江是解人也，佛本不必排，自來道學家只自心虛耳，其所稍可惡者就是那禿頭，鄙人昔曾有此意，不圖翟君已先我發之矣，鄙人最不喜一切殘毀落葉枯株固尙不妨，斷瓦殘垣則只在詩畫中差可觀，若是人物便不能如是即病理與戀態，但可哀矜，亦不樂見也金冬心自寫眞題記中云，欲於癩者顧者禿簡者毀面者瘻者之中，求得寡諧者，無論眞實如何，敝人未敢贊同若，身中面白而覗之仍索然無味此乃別一事，當分論之，和尚之禿在今日已爲普通本可不忌但用刀刮光，又有受戒香疤數行，如玉蜀黍痕跡，覗之殊不舒服，又或將頭髮分開作俗裝，則大可以棓擊之，蓋是破戒僧，擊畢當勸令還俗也

介紹日本風俗（續）

李心炎

三、林間學校、圖書館（本月中）

讀書

△林間、臨海學校、圖書館小譯

因爲本月，正在酷暑時期所以各地教育當局，利用能納涼的地方，設立林間學校臨海學校，或林間圖書館，臨海圖書館，就是在樹林蔭下，或風涼的海岸，設立林間，臨海學校，供人用功或

林間學校，臨海學校，我想一般人多有知道的，因爲日本人在滿洲，以前曾利用公園樹蔭開設林間學校，不過未設臨海學校，圖書館而已，原來是在夏天炎暑之期各地大，中，小學校，爲躲避炎帝之威，均放暑假休課何況在氣候厲暑的日本國呢因於極短期裡，各地教育當局，利用海岸風涼處，或利用森林蔭下，設立學校（臨時林間學校）集合都會上的青少子弟讀書至海岸的臨時臨海學校，意思與林間學校相同，僅不過地點不同而已，

再說臨時林間，或臨海圖書館，也是借此炎朝短期開可是對於讀書閱報的人，

代郵

趙雅川先生：來函已收見，經查考，按原稿次數，係誤植，並非遺漏，　編者

適於滿洲水質之

ミツワ石鹸

有正確之溶解度

無比之清掃力

並保有三倍之經濟度

三環

R.11

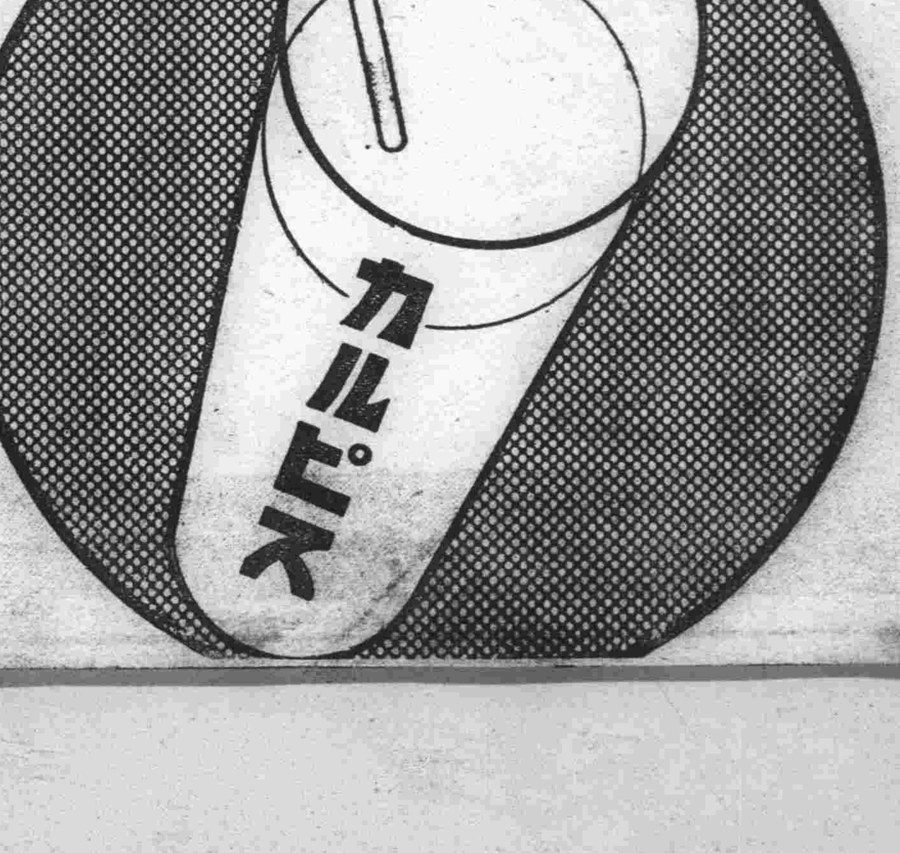

飲用珈爾比斯（カルピス）可防孕婦發嘔

使胎兒骨骼强壯

而生碩大之嬰兒

老人飲用時能增加精力返老還童

讀書之後　運動之後　作事疲乏時應當飲此珈爾比斯

可充飯後之菓品　可充兒童之點心　可爲慰問之禮物

最上品、味最良、有優雅的檸檬芳香、視之有清涼眞珠色

美味・健體强壯飲料

カルピス

一瓶可勻爲汽水一打

其一

奉天省聯和協議會 圓滿聲中閉幕

最後一日討論實業關係議案 並決議排擊暴戾蘇聯外蒙

【奉天】省聯第四日十四日自午前九時、繼續於市公署講堂開會、有中央方面橋本協和會中央本部長、岸總務廳次長、神吉民生部次長、神田企畫處長、高倉招墾處長、伊藤金融處長、松井鐵路司長等出席、宇田一氏就處長席、即審議實業關係議案、

關於實業關係第五十四號住宅難對策確立之件（奉天市本溪縣）

奉天本溪縣各代表輪次說明現況並關於未解決問題要望當局之適切措置、對此由省當局坂井統制股長答謂因時局下資材配給分配量少合理的配給困難、但務努力以期萬全、結局此際希望各方面、暫忍是荷、於本省部設置對策特別委員會、計議議案後、滿場可決、提出全聯、午前僅此一議案而休息云、

省聯第四日午後一時半再開、繼午前立即審議實業關係五十六號、

一、關於煤對策之件（奉天）向全聯提出決定、

休憩後議長鞍山代表奧村氏着席再開勞頭依前日鐵嶺的緊急動議而對蘇聯軍膺懲的決議文以滿場一致拍手而可決、次之實業關係、

一、關於麵配給的圓滑化之件（奉天）而全聯提出決定、

一、關於金融會借與限定額增額之件、

一、關於金融合作社特別貸款的增額並貸出期改善之件、

一、關於金融合作社貸款制限增加之件的三議案一括上程三案一括決定省本部一任、至午後七時半閉會、

省聯已於昨十五日午後圓滿閉幕十六日上午十時、在市講堂於省市關係當局出席開市縣懇談會、對地方行政之改善、交換意見云、

目下舉行中之協和會奉天省聯、於十三日之會議、依鐵嶺代表之動議、決排擊外蒙蘇軍、以闡明槍後協和會員之決意、並一致贊成設置委員會、作製原案、報告十四日之會議、該決議文如左

外蒙蘇軍、屢次不法越境侵略我國領土、以致惹起諾門汗事件、日滿兩軍依共同防衛之本義、因奮起擊攘、故收空前之戰果、使暴戾之敵、無以逐志、吾等槍後國民、重視事件之推移、不可無備萬一之覺悟、即當此秋、吾等益應自肅自戒、再認識非常時局、以期槍後保護、獲得完璧、特此決議、康德六年七月十四日

滿洲帝國協和會康德六年度奉天省聯合協議會、

薄田治安部次長 在奉省署訓示

建設新東亞和官吏的責任

【奉天】治安部次長薄田氏日前來奉、參加六年度省聯大會、於十四日午後一時三十分、在省公署全員恭迎下、蒞省公署大禮堂、招集全體訓示建設新東亞與官吏所負之責任云、

興修堤壩 工程完竣

【海城】海邑之西有四台子村、位於牛海中樞、土質膏腴、但有美中不足者、就是南臨沙河、每逢霪雨連綿、河水氾濫、雖有東西防水長堤、半就傾圮、四五年度、兩次決堤、淹沒田禾苗顆、農民辛苦、血汗付如東流、言之痛心、殊爲恨事、四台子村長金實興、有見及此、奮然興起、本乎產業開發之趣旨、爲地方謀福利、主催邀請被害各村長、如韓姜屯張星武、趙拯濤郭子全、官草溝闡荊三、大望台范舜章、及關係各屯長、來村會議、興修堤壩爲當務之急、而各村長、俱都關心民瘼、在抱爲懷、一致贊成、五村合工、努力進行、又有地方熱心者、范振庭耿振家、努力擘劃、嚴行督勵工人、任勞任怨、經之營之者曲者直之、現已工程告竣、壩體巍然、民衆大悅、若該村長者、爲地方謀福、不愧爲村民之代表矣、

預防傳染病症

對接客業者健康診斷

【四平街】本市警察廳長任芳春氏、現爲夏期傳染病預防、並使公衆衛生上無遺憾計、當命保安科衛生股、於最近實施診斷之計劃、通令管內各派出所、依據左記各項、詳加調查、作成名簿、限于本月十八日、報告警廳、

一、應受健康診斷者

1、藝妓 2、酌婦 3、料理店飲食店、特殊飲食店、營業從業者、4、宿屋、下宿屋、營業從業者、5興行場、劇場、遊技場營業從業者、6、獸乳搾取及乳製品、製造販賣、從業者、7湯屋（澡塘子）及理髮業從業者、8、其他關于衛生上取締者、

二、關于健康診斷日期、及場所如下、

1、七月廿五日、廿六日、廿七日、在鐵道西公會堂

2、七月廿九日、廿八日、三十一日、在鐵道東料理組合會、

開懇談會 公定物價

【四平街】警察廳齋藤保安科長、對於市民生計、很是關心、現在恐怕一般商民售賣日常用品、食料雜貨等、暗中高價暴利、不按明碼實價、危害安寧、今回特聯合市公署、商工公會共同主催食料品並日常用品、公定價格懇談會、于本月十二日在公會堂舉行、關係機關代表和日滿系商店人員、二百六○名、相互研討、交換意見使商人今後自肅自戒、徹底施行、倘或查出超越價格的決定懲處、行種種懇談、午至後三時散會云、

梨花疑海棠 少婦投井

遇救未喪生

【四平街】本市道東六馬路北頭、住有張振璧者、五五歲、家道小康、他老婆二十九歲容貌不惡、很好修飾、打扮時新。老張以爲自已年歲的關係、老婆頗爲不滿、男的心裡不安、總是懷疑她不貞、從旁監視、吹毛求疵、倘然家中來了親朋故友、他妻要是眼睛一瞧、他便生出來酸素作用、逮親友去後、一定把老婆打一頓、所以他家只二口人、老是口角、時常毆打、弄的隣近不安、在昨天老張從街上回家、正遇見老婆站在門前觀望、他就一見眼紅、將老婆喚到屋裡硬說是和行人調笑、暴打一回、後來他妻委屈、心中難受、不願意活了、至下午八點鐘的時候趁着老漢子沒在屋、他穿戴齊整、直奔門外、投入井中、以了殘生、彼時被路人瞥見呼喊、隣人聞聲趕出、急也打撈、此際東門派出所春田長偕警長二人前來、協助撈出、該婦得以免死、所長當將張某帶到分所嚴重諭誡並命他把井掏了、始行放回

李交通大臣 視察四平街

【四平街】四平街李交通部大臣、偕宮秘書官、河野事務官、于本月十三日、午後一時許、就赴通化省聯合協議會之途次四、受本市各機關首領、熱烈歡迎降車、無稍休憩、還乘汽車至郵政局、油化工場視察一切、同時警察廳全員實行警備、迄六時視察終了即登五十分發列車前往西安云、

警官廉潔 行賄被懲

少婦白面癮者

【四平街】本市道東中央綠路警察派出所、警長張志超青年英俊作事認眞、最近奉令實施防匪戶口調查、在昨天至北市場內、門牌二五七號、馬忠信家、見其妻張氏有麻藥證一份、定量二瓦、考其細輕微、似有販賣嫌疑乃將其麻藥證沒收、張氏要求返還、未能准許、乃往他戶調查、張氏則隨行、從懷中掏出國幣七元、揣入警長兜內、詎張警長爲人清廉、並未受下、將原欵拒絕、加以申斥後來事畢歸所、未幾張氏復來、至派出所、又將七元交出、聲言暫作酬謝、請把藥證還給、今際張警長大怒、輒備文將該婦張氏、並七元國幣、送到警廳、交司法科懲處、閻白科長、以張警長職務認眞、不爲金錢實勤、非常讚許、復報告任廳長、對之特別嘉許、若張警長者、可謂一般警官中之模範云、

妓女無許可 窰主被處罰

【四平街】本市鐵道東、南市場妓館素珍堂、金玉堂等二家、日前不悉從什麼地方各接來妓女一名、沒受警廳的許可、竟敢私絕營業、在昨天的下午這兩名妓女、因爲爭嫖客、演成巷內口角、兩不相下、圍觀的頗多、這個期間、警察廳衛生股長田景棠君、因公行至該處、當上前詢問始末、加以排解結果判明該二名妓女、沒有請許可的情事、乃依照料理屋取締規則、把這二家的元緒公帶廳、各罰國幣伍圓、以示儆戒、並限制妓女不准接客云、

法庫視察團 過海赴蓋平

【海城】法庫縣街村行政視察團、一行由行政科長、率同以下街村長三十六名、於十二日、午前九時、由遼陽來海、當抵縣公署、派員領導、前往農事合作社、及模範村、巡視行政狀況、旋於下午二時、即公畢轉途赴蓋矣、

哈二百五十名乞丐 送往吉林工作

【哈爾濱】乞丐收容所經各警署及社會在之內捕獲之乞丐、已達數百名之多、而其中建强者、每日教練行事、已達二百五十餘人、近經市社會科與勞工協會之斡旋、使此二百五十名之建强者、自謀生活、於近日間近往吉林工作去矣

政令實施 務使人民了解

【海城】縣當局、爲查國家法令之施行、乃以人民爲對象、街村與人民有直接關係一切政令、若不使村民澈底瞭解、則國家之施政方針、即難能達到、街村行政、更難期發展、是以前曾通飭各街村、凡關於一政一令之實施、除張貼佈告外、尤須澈底加以宣傳、使政令傳達於人民乃要云、

師道學生 暑期習農業

【阿城】哈爾濱師道學校爲貫澈勤勞奉仕之趣旨、並訓練學生農業常識計、飭令學生在暑期歸里後、必須按日實習農業、是以本縣籍學生唐伯謙等三十四名、從七月一日放假歸縣後、便到縣公署連絡、結果由實業股分配於原種圃技術員岩崎先生領導下、每日於該圃實習農業據云成績非常良好云

體育遊戲講習 今日起始舉行

【奉天】市當局爲求體育之發展、乃於本月十五日起、至十七日三日間、在大和區新高校、開體育遊戲講習會、各校體育教員完全出席云、

工人群毆打死工頭

啓東煙公司發生慘劇 原因是爲下班問題

【奉天】張連惠四十七歲、瓦匠、河北省保底縣人、住北市場守謙里卅六號、妻李氏四十七歲、生有三女一子、張在啓東煙草公司當工頭、本月十三日午後五時卅分、工人張書善等要求早下班、而張謂必六點不可、致言語失和工人羣起而攻、將張痛毆、當時喊呼腹疼不止、工人見事不佳、抬至醫務室移時即死去、經報告北市場署、除將肇事元兇張書善逮捕外、其餘二人已逃、本月十四日、經北市場署報告警廳、由胡醫官、及區檢廳質檢察官、司法主任石田氏、警尉謝春鑑等勘驗後除令屍親領屍外、對肇事者在訊辦中云、

日滿兩女學校 清潔勤勞奉仕

【新民】日本尋常高等小學

對入伍者家族 省令減免村稅

【奉天】省當局爲值此新東亞建設之聖業途上、凡各市縣民有從軍或新入隊士兵、對其家族之街村稅分別減免、除速令各市縣遵照外、並頒發減免章程云

濱省本部 招集青訓指導者 開協議會

【哈爾濱】爲造就國家中堅人材、本年中青年訓練運營上、務須特別注意、協和會濱江省本部、特定於十七日、十八日兩日間、在哈召開省下青訓指導者打合會、茲將其預定出席者、及協議事項、分誌於下

△出席範圍 哈市、馬空翼、双城、福興昌、吉崎正治、青岡、森脇進、五常矢島良秋、田原豐、延壽、高下定二、巴彥、橋本彌生、木蘭、三浦了三、賓縣中島久夫、肇州、松本義宜、珠河、瀨戶清一郎、肇東、柴田彥、阿城、佐藤三藏、呼蘭、鈴木松壽、綏化、吳泰辰、海倫、高田大三、白守石、慶城、西正士、綏稜有次秀訓、計十九名、

△協議事項 一、現在實施中青訓查閱方法關係事項、二、第二部訓練運營方法、三、本年度第一回補導員訓練具體方法、四、訓練生募集方法、其後展開傾向五、其他事務連絡事項、

△本年度訓練情況說明要點 第二部訓練實施移管後、實施情況云、

調整物資配給

【西豐】縣公署爲使物資配給調整、及價格統制之徹底、特規定物資物價對策方針、

一、公佈制定低物價政策之促進運動、

一、經業者自肅自戒、

一、制定實施公定價格、

一、經濟警察之活動、

一、杜絕私販防止之徹底、

一、消費節約之運動、

一、代用品之使用、

一、廢物收回之運動、

一、物價調整委員會之積極的活動云、

本一德一心精神 完成教育的大道

奉天第三教育分會 發表興亞總動員宣言

【奉天】協和會奉天教育第三分會、於十三日午後一時、假厚生國民學校、開第一屆教育總會等情已誌昨報、當日參加教員七百餘名、市本部長村瀨氏、及市公署、行政處長章俊民以下完全出席、席次發表興亞總動員之宣言如左

興亞聖戰於茲二載、今東方諸民族於世界史上覺悟自已之地位、正一致協力向前邁進、而建設東亞之秋也、

吾等奉職於教育、負有養成第二代國民之重任、當念際時局之重大、決不可有背時局之行爲、

深念建國之本意、及民族協和、日滿一德一心之精神、而實踐厲行達成教育之大道、建設道義之國家用體參與興亞聖業之一翼

謹此宣言、康德六年七月十三日滿洲帝國協和會奉天教育第三分會、

暴利出賣麵粉被獲

【營口】麵粉荒、買不着麵這種聲浪是街頭巷尾家家戶戶正在高喊着、可是飯館子火勺舖那家是因、應有麵欵的業、不過賣的明目張胆的賣、買的多花個塊八角的、居然一等二等不管什麼麪都可買到手這眞是有錢能買鬼推磨、二本町莊家館昨拿國幣七元八角買德興合麵粉四十袋、該粉每袋法定價是六元四角五分、事機不密被警廳特務偵悉以彼等行爲技近暴利且違法紀特將當事者双方帶廳訊辦云、

遼陽青麻交易所 十三人合作

發生職員騙欵案 共一萬餘元

【遼陽】關於遼陽農事合作社交易場之青麻交易、從來曾有各種繁言、所轄遼陽警察署搜查股、對其眞相會進行調查中、惟至近日判明青麻係十數名交易員、均以惡害、騙取相當之巨欵、故自今年五月以來、已將遼陽地方檢察廳、由野見山次長審訊中、但該事件、近已告一段落、近決請求起訴判公其一黨十三名、漸次檢擧、爾來即於遼一黨十三名爲合作社交易員、尤俊山（三一）同張連泰（二六）同張冠儒（三〇）同冠德霖（二九）同劉慶明（二六）同張忠（二七）同姚文勝（二八）同詹宗效（廿七）同李福多（二四）合作社員商富國（二〇）遼陽市西大路福盆永店員冠有爲（一九）同王懷孝（三一）等、發覺端指、爲搜查股員並特務股員、聞風活動中、五月三日午後一時許、由遼陽市本町雜貨商同義勝、發見有關於青麻交易掛奇性電話之青年、當即將其帶署審訊之結果始知爲該一黨之商富國、由該商某口供、判明一切、遂檢擧全關係者、被害總額、實達一萬餘圓之多、一黨首魁尤俊山、張連泰、張福生詹宗效等四名、利用青麻交易係之現職、當與紡麻關係會社交易時、對其減斤數量（青麻未充分乾燥、農民即運來交易、交易組合、以青麻含有土砂、挾雜物等、故以百分之二十爲限度、由總量減斤而爲實量）詐騙百分之若干以此剩餘之青麻、而肥私腹、爲防止發覺、由全員共謀、以總親會名義、使合作社員十一名金錢收受係二名參加、各分擔所事、僞造遼中縣頭盆香王佐慶等假名甚多、並造二等品三千八百斤之僞交易票、而由該合作社、支領貨價五百三十二圓、至檢擧時、二十七回共騙八萬一千百五十一斤、價一萬一千六百九十七圓一角、該等分贓到手後、則盡興遊樂、檢擧當時十三名所餘之欵、不過二千三百圓、再未檢擧時、亦有由農民減斤量之騙詐計畫云、

爲使司計事務徹底 規定辦理土地程序

【西豐】行政科土地股、爲使街村司計徹底了解土地事務、特規定辦理土地程序列下、

一、土地權利有異動時、於後列某項情形、應塡某項證明契約等書、經過契稅手續後、並應換領土地執照、而便管業、

二、土地買賣或典押、應即塡寫契約書以資存證、

三、土地如係其父領名、業已故去、現由其子孫等名義變賣時、應辦理繼承手續、繼承證明書、

四、弟兄析居、如其父尚在地照復爲其父領名、應由其父辦理、贈與手續、或由其子等辦理分割手續、如辦贈與、塡贈契約書、如辦分割、應塡分割契約書、

五、異姓共有土地分割、或無價贈與他人土地時、亦應塡寫前項分割契約書、以合手續、

六、土地原領名如係堂名或商號名、現擬變爲人名時應檢同該管街村長名義變更證明書、呈請變更、

七、土地合併、非同一地種目、及各號地相連接、並明證原所有權之執照、及其他證明書類上所記載之所有權人名義、爲同一者時、不得爲之、如合上項合併情形者、於合併時應檢同各號地照、及證件、並附合併各號地之境界位置距離地形圖、呈署核辦

八、以上各項書類、均限塡寫二份、以敷應用、

九、喪失或毀傷土地執照、得聲請補發、其手續先由喪失者塡具補發土地聲請書、自行呈請、經查核與原冊無異時、訓令該管街村調查、調查實在後、即第一次公告、並令人民自行登報作廢、經過三月無人來縣聲明異議時、由縣呈請省長認可後、塡發執照、並第二次公告云、

治水工程處 行將開廳

【營口】伴隨遼河治水的工事入到本格的猛進時期、治水工程處的設置實爲當務之急、擬於十八日午前九時在營口商業實習所內新廳舍舉行開廳式、

在縣公署舉行 教授法研究會

【瓦房店】本縣教育科、爲刷新教育、期各教師、澈底明瞭教授法起見、特於月之十日、招集全縣各校長、假本埠福德國民優級學校開催教授法研究會云、

檢查學生身體

【法庫】學生爲將來國家之柱石、學生體質之優劣强弱實有關乎國家之盛衰、本縣已往教育置重於體育、平時積極鍛鍊、以造成優秀之體格、玆當一學期經了、縣方爲檢查各學生之身體、是否適當發達、乃令知各校實施學生身體檢查、縣下各校現已檢查實施完竣、陸續將檢查表送交縣公署、聞檢查結果各學生之體檢、均較往昔增强云、

擴大青年訓練組織 增設十二個愛護團

【興城】滿洲帝國協和會興城縣本部、自縣聯開催以後、對於會務推行益形努力、除一方積極强化各分會組織工作外、對於農村青年層訓練亦頗重視、現在已設之青年團計有五團少年團一團、惟感於普及協和精神、遂行王道政治之實現、非從廣大之農村青年層着手基本訓練不爲功、因此該縣本部、爲達成早日實現民族協和之眞意義起見、遂於本月份起、派本部青年訓練所本道主事、偕同井輔導員、赴各村分別籌備青年團結成式、此次預定新成立之愛護青年團、計有左列十二村、羊安堡村愛護青年團、團山子曹庄村愛護青年團、新民屯村愛護青年團、沙後所村愛護青年團、望海甸村愛護青年團、董家屯村愛護青年團、東辛庄村愛護青年團、東關站村愛護青年團、東小寨村愛護青年團、鳳鳴山村愛護青年團、雙樹鋪村愛護青年團、以上記之十二愛護青年團、預定於本月中結成、此後興城縣青年層訓練工作、必有長足進展之望云、

華北消息

英兵冶遊撞球輸了無錢給 引起糾紛帶至日本憲兵隊

英使館出而陳謝始被釋放

【北京】十三日午後七時五十分許英國大使館護衛兵布拉文、與羅巴德兩名於東華門大街的撞球店圓明球社與該店的女給爲對手撞球、羅巴德因敗北未付輸金、故被該店僱用人拉住、双方正在互相爭執中而附近的對最近英國人的態度極度的表有反感的市民羣起、喊着『不要放了橫暴的英人』、之際羅巴德乃乘隙逃走、但布拉文却被日方憲兵帶至憲兵隊本部、十四日正午英大使館拉姆書記官、同護衛隊連鼓西耶中尉至日憲兵隊出頭行交涉、結果認錯賠錢、並對撞球商表示遺憾之意、以後才被釋放、

伊等所爲、並供出夥犯朱壽山、吳得玉住址、亦即捕獲於翌晨均送往警察局究辦云

學徒銜恨縱火 被掌櫃撞見

【天津】北京人崔德才、年三十八歲、在南市榮安大街五十三號開設双成祥鐵舖一處、經營得法、生意甚佳、該號雇有學徒張立城、年二十一歲、棗强縣人、住南大道富辛莊三十號、任茂春、年二十一歲南宮人、住南大道聯興里、王双春、年二十一歲、冀州人、住南大道聯星里、該三人素不守舖規、日前崔某查知其等有賭博及冶遊情事、乃加以嚴厲申斥並欲將彼等辭退、彼等心頗憤恨、昨日晚間、乘崔不在、以引火之物、放於屋中、意圖縱火、詎料崔某洽由外歸來、睹狀大怒、外出鳴警、將張某等三犯捕獲、已由該管區署訊後、解送警局訊辦

新民會日人職員 與匪賊格鬥殉職

【北京】無武器的戰士、新民會指導員於治安尚未定的僻地續行決死的活動、然最近爲新民會中央指導部所感激的佳話、新民會山東省濟寧縣指導部農事試驗所當十二日被匪賊入襲時曾把該所的學生三十名完全拉致、然所長井出則男氏（四二福岡縣朝倉郡松末村出身）至最後仍與匪賊戰、結果遂因衆寡不敵而壯烈戰死、關於此新民會日本人職員的殉職至此已有二人、最近執行新民會葬、

捕獲搶劫犯 各判徒刑

【北京】警察局探警、前在王廣福針衛某下處、捕獲搶劫人犯崔永通、張莊、馬國瑞等三名、連證物、一併解送北京地方法院、依法提起公訴、案經刑庭審理終結、以强盜論罪、將崔永通判處有期徒刑十五年、張莊馬國瑞等各處徒刑十二年、

婚姻受家庭限制 女學生意圖自殺

【北京】南長街、二十四號住戶孫世和、有女孫素秋、年十九歲、定洲人、現於某中學校讀書、長得風流、與男同學相交爲友、欲想結婚因其家中限制問題、突於昨日晚間十時餘、暗購鴉片一元吞服、經家人查覺後、當即報告該管警段、經警趕到即送往市立醫院灌救云、

盜墓匪落網

【北京】朝陽門外石各莊有大墳塋一座、內中實物甚多加之松柏參天、極爲壯觀、致使匪人垂涎、故該墳近爲匪人盜挖數次、本市偵緝五小隊長邵廷玉得到此種消息深爲注意、當飭班長楊斌楷李文懋等、留心查緝、及查得期外定府莊住有王玉俊者年二十二歲、大尖縣人、品行不端、似與石各莊盜墓事件有關、遂將其逮捕、經邵隊長會同該縣附近保甲審訊王某當供認石各莊盜墓果爲

對捐資興學熱心公益者 衆擬建碑褒揚

【山海關】本縣第五警區管界五科子村、有住戶劉成儒者、素以經商爲業、家道富有、現寄居天津、於數年前因積金無着、致感困難多端、該人因鑑隣村弘法寺小學校將有停頓之虞、被該人得知消息、乃公然解囊、每年助欵二百五十元、自此以後、該小學校得以日漸復興、近來始達到相當成績、已爲一般人所共見矣、於去歲間經該學校負責人等聯絡劉某之親屬商請劉氏、謂以該學校之學舍乃佔用廟宇、業已年久失修、如再敷衍、誠恐有坍塌之患等情、劉氏得訊後遂即諸覆函知伊之親屬劉玉峯等、要爲負責興修、該項工程須欵若干、由該氏個人負責助之等節、劉玉峯等聞訊、即將興工各項用欵具報元有奇、均經劉氏續寄前來、據聞是項建設費用共欵三千個月之工程、現、全部工竣、後、旋即開始興工、經過五致使用之時、未感若何困難、但該隣近之學子家長、及該校校董等、爲感念該氏之盛德起見、將於最近期內、與劉氏公送碑匾等物、以資留存將來紀念、現正在進行籌備中、查劉氏興學之熱、縣誠舉、誠可謂新中國建設前途興學一重大人物矣、亦可爲社會作興學模範、如中華民國多有如劉氏之捐助者、教育豈不普及耶、亦不負劉政權之領導、將來完成一新國家氣象云、

宣化盛大開催 興亞紀念會

【宣化】興亞建設紀念之期凡我滿華各地一致擧行慶祝我宣化縣公署奉到察南政府令、此次決擴大擧行、故於七月三日起至九日止、市城以及四鄉一致擧行典禮、爲謀澈底認識興亞建設之眞相以達東亞永固之基礎、幷特選各校師生各機關各團體民衆開雄辯大會、藉頭巷口分組輪流講演云、

令報商會章程 及職員名冊

【唐山】冀東道區各縣市商會及各種同業公會、在河北省與冀東政府時代、均次第組織成立、其各縣市鎭商會會長姓名、及會員若干道公署感待明瞭、茲特通令各縣局處、限期將各該境內所有商會及各種同業公會章程職員名冊、各檢送二份、呈署以便查考、唐山特種警務局奉令即遵照辦理云、

女隨孀母作工 突然失踪

【天津】海河大直沽下小孫莊大街餘德里七號、住有本市人孔張氏、年四十二歲、生有一女、年十三歲、乳名鳳兒、姿顏甚美、雖未入學讀書、但性情甚爲聰慧、有本族孀母孔寇氏（年四十歲）同居於一處、在煙草公司內做工、寇氏時常進言、令鳳兒作工、其母允許、嗣令鳳兒隨同族嫂作工、並有關街老德里八號住戶丁俊民（年二十八歲）每日同行往轉、詎料鳳兒於昨日忽然失蹤、其母在區署指控其嫂及丁氏知情、已在地方法院成訴云

招遠體恤民艱 舊幣兌換延期

【芝罘】招遠新經收復、商民等既存有舊紙幣、對於應行通用準備鈔票之意義、多不明瞭、該由宣撫班每日到城鄉工作時、竭力勸導、並隨時邦集鄉村長、及村民等說明、舊幣至本年六月十日以後、一律不許使用、惟招遠前在匪區、情形特殊、若令商民所存的各種舊紙幣、一律照章作廢、損失太大、縣公署遂召集龍口準備銀行顧問飯島先生、及行員話森軒等、於六月八日、來招會同宮正隊長宋縣長石川顧問及梁川宣撫官、王警察宣撫官等、商量於萬般無法之中只可變通成案、酌定延長兌換各舊紙幣的辦法及日期、業經張貼佈告、近日商民到縣署兌換者存放各項舊紙幣早經停止使用、嗣因本縣情形特殊商同友軍及宣撫班、再展限兩月、計自六月九日起、至八月九日止、凡存有各項舊紙幣、准一律六折兌換準備銀行鈔票、以資體恤至八月十日以後再行作廢、曾經佈告在案、茲爲商民便利計、將兌換日期、規定於後、即仰商民人等一體遵照迅來縣署、持票兌換可也、萬勿觀望自誤、致貽後悔而干咎、切切此佈、計開兌換日期、六月十八日、二十三日、廿九日、七月五日、十日、廿五日、八月一日、五日、六日、七日、八日、九日、

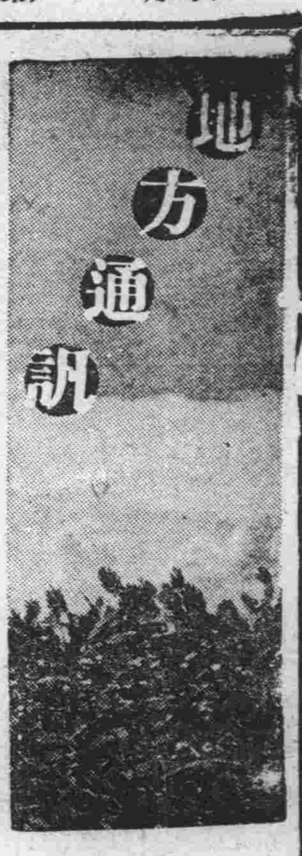

安省署盡槍後赤誠
全員節約献金
定每月的七日爲『節約日』

【安東】省公署、因甚於非常之時局、對經濟之節約、極積進行、並以每月七日、爲節約日當日全員粗食戒煙戒酒、並廢止通勤自轉車、以所節約之金、充作國防献金、本次所節約之金、共四十六元九角六分、昨由石永庶務科員、訪問安東憲兵分隊、作献金之手續云、

佳市防空演習
▲市民均能徹底認識

【佳木斯】當此非常時局之下、爲使民衆徹底認識槍後熱誠、由市公署銳意計劃、決於本月內實施防空大演習衆已籌備就緒、昨由該署招集市內各區長分區長等詳細指示一切設備完了後、於十三日起亘三日間、實施全市燈火管制、同時並由市公署散布傳單、俾使一般市民切實加以注意、

復於日昨午前九時三十分召集全體職員在講演堂內舉行、防空講演、首由永松警務科長訓話、相繼由三好警務股長以及古市警尉演說燈火管制之一切要項云、

實踐勤勞奉仕
行政科招集校長會議
討論學生的暑假生活

【安東】市公署行政科、因基於非常時局之下、對學生之勤勞奉仕、理應强化、故於十日招集市內各校長、假市署行政科長室、協議各校學生對勤勞奉仕之實踐、假暑假之期、實行各種勤勞運動、以盡國民之天職云、

石井中佐來撫
視察青訓生

【撫順】石井中佐、爲視察各地青訓生練習狀况、於十日午前十時四十分車來撫、當時乘自動車到協和會市本部、稍爲休息、遂到撫順青年訓練所視察一切、當日晚、宿泊炭礦倶樂部旅館十一日午前九時、乘奉吉線列車、再赴興京云、

會計見學班出發

【撫順】縣公署、爲謀縣會計事務向上、壁助行政一切發展、所以組織會計見學班決定派遣郝股長與趙主任出發、該見學班、已於日昨午後四時車、前往開原、鐵嶺、昌圖、四平街、西安等地見學云、

棉布千餘疋
配給各商號

【撫順】在物質缺乏、需用感覺不足之際、我國政府、爲謀配給圓滑、使無遺憾計遂施行物資統制、關於棉布一項、尤感特別不足、本市布商八十餘家、五月份分到六十七件、計一千三百四十疋、由市公署、委托商工公會、依法分配、經森山理事、稍垣勸業科長、出席之下、對此八十餘家、除藥房及未滿一年營業者外、計五十五家分配、最低尙能分五六疋

暑假日期規定

【海城】縣教育科當局、前會通飭縣境各街村公立學校爲本年度暑期休假日、即由七月廿五日起、至八月十四日止各校將至期遵照放假云

躍進大都市建設計畫
獎勵安設自來水

【海城】街公所爲獎賞安設自來水裝出示佈告、爲自來水開始、一年有餘、由市民利用、文化得以誇張、堪謂健康之源泉、而我海城以通水爲機緣、得躍進大都市建設計劃第一步、現爲優待按設自來水、規定特典、玆分列於下、

一、給水工程、請求期間、由現在起至康德六年八月末日止、
二、設計費免除、
三、工賃制度現金、(現錢持來時、交給抽籤卷)、
四、獎賞金、一等一百元一個、二等五十元一個、三等十元一個、
五、給水請求方法、請求書類、可至街公所上水道係領取、如來人帶印章者、一切文書上之手續、由上水道係員、負責代辦、

檢驗登錄烟證

【四站】警察署署長張鳳鈞氏、奉令偕警士親至管烟所本照禁烟政策、認眞檢査登錄簿、對於本人像片手續完全合法者、准許領烟、如自有登錄簿者、不准借給他人使用、如吸烟時未有吸食證不准吸烟、以防新癮發生、從而重禁烟政策、如其手續不合法者、完全沒收其眼、從此癮君子吸烟時可持自已證件赴管烟所、以免干涉該署長毫無徇私、秉大公、辦理云、

新度量衡法
縣飭澈底實施

【海城】縣當局、前會通飭縣境各街村、因度量衡法、迄至本年三月一日、業已猶豫滿期、奉部令依法實施、凡於三月一日以後、如再以舊器作交易、經證明時、則依法懲處、惟積習既久、對偏僻區屯部落難免仍有使用舊器之弊、故近飭由各街村、妥爲取締、隨時知照村民、勿違功令、致干懲處云、

『日本精神與物質文化』(三)

察南宣化縣公安局長　胡寄凡

4、警察化的民衆

走到任何都市裏面、或行於神社出入的道上衆人雖熙熙攘攘如織如梭然皆能往復於左側、各守秩序、向前行進、有時民衆自動出頭、而任交通之指揮者、尤其對於一般旅行的車上、或共運動的公園、或在公共的食堂、民衆個人、相互維持各個之自由、決無妨害公共秩序與安寧之行爲、蓋東洋民族、程度高尙、自治精神充實、對於個人或團體生活之保障悉出之於自治精神、似無需於警察之指導也、

結論

綜上精神物質文化之關係的量中國固有風俗人情、取其所長、於東亞新秩序建設運動之下、灌輸於中國一般新興人民、刷新其頭腦、變更其思想、改善其生活、甚於中日不可分之關係、提携邁進、以期達到東亞和平之目的、造成共存共榮的東亞樂園!此爲東亞民族最重要的一種絕大工作也、

信賴友邦

殘碎支離的蒙疆、以往政治、如愁雲之籠罩、百業弛廢、民生杌隉、自新政權確立、蒙疆當下各自治政府、在友邦懇摯襄助之下、次第成立後、愁雲消散、而大現燦爛之曙光、兆民謳歌、百政俱興、蒙疆各地、資原豐富、蘊藏至厚、祇以以往政務廢弛、災祲逆乘、加以人材之缺乏、未能開發、實棄於地、良深惋惜!此次余忝被派赴友邦觀光對於友邦文物之勃興、工業之發達、農商之進步、風景之綺麗、已有詳確之認識、衷心嘆服友邦人材之薈萃、與藝術之精巧、同時、更聯想於蒙疆之需要友邦人材之協助、

自新政權確立後、諸般建設、突飛猛進、吾儕深信純係友邦人士之協助、始克臻此美滿之境地、今後更應信賴友邦、希冀多派技術人材、前來辟劃開發、非特蒙疆產業、得以更新活躍、而人民生活、亦藉玆厚裕向上矣、蒙疆居防共之第一線、東亞和平之第一堅壘、情勢之重要、不言可知、觀夫友邦國民精神之堅强、新式軍備之銳利、實爲東亞和平之維護者、剷除赤魔之生力軍、吾儕應以至誠的熱心、信賴友邦、共同立於防共陣線、使赤魔不敢伸手於極東、俾東亞新秩序建設運動、日益奔騰邁進、收到吾儕所期待的偉大效果、

際玆歐西風雲瀰漫、及赤魔狡猾思逞之危險期、處此波瀾不定之局面下的東亞民族、非自覺自省、不分畛域共相維護不爲功、而吾儕確信備具維護東亞和平魄力者祇有友邦、故我蒙疆民衆、勿再沉眠不醒、迅速覺悟振奮、在友邦領導之下、努力邁進、使東亞之樂土、永遠保持其堅固、(完)

夏期勤勞奉仕美談
公私立學校師生總動員
沿戶講演躬行清潔掃除

【法庫】縣當局爲期夏季市街淨化、及喚起人民衛生思想計、特規定街公立學校舉行勤勞奉仕、玆訪得其實施要項分區擔當表如下

△實施要項

一、衛生思想之喚起、逐戶演講遇有不潔者即代爲掃除、並勸告其日後自知注意、
二、道路之清掃、道面陽溝、兩側、凡有小石、草棍、亂紙、皆括而淸之、雖牆角屋隅亦不使遺留、
三、水溝之修整、陽溝之杜塞者疏通之、頹圮者修整之、
四、不用物之處理、拾送至塵芥箱內、或其近旁、由淸潔車運至城外、
五、用具之借用、各學校自有之用具不足時、向臨近住戶借用之、

今後望民衆熱烈
參加建國體操

【佳木斯】爲應付非常時局而舉行國民建國體操大會、迄今已實施數日、參加者除各官廳職員、以及青少年團會社社員外、至於一般市民則寥寥無幾、是以頗呈冷落之現象、從來我滿人之陋習多屬懶惰、對於精神振作且之認識、今後深希一般民衆當此晨光熹微、淸凉空氣之大陸上、宜勵行體操、誠保健自身之聖術、且達成槍後支援之熱誠、故望速爲驟起奮興剷除平素之陋習云、

國軍體格檢査
成績極好

【敦化】在非常時局下、軍隊的强弱成了國家的命脈、所以、軍人的保健、成了不可忽視的問題、本縣駐在鄭鑑部隊、爲視杳營內各隊中軍士兵之健康、已於廿二日在醫務所內、實施診査、結果一般成績良好、從此可見國軍之衛生設施完善、及各官長平日教育之得法則不能成爲保之精軍云、

輝南縣奉省公署令
開弘報講習會
作非常時下弘報人員之訓練

【輝南】本縣爲强化弘報能力起見、玆遵通化省公署令、於七月七日起、至七月九日止、計三日間、開催講習會、當此中國事變二週年紀念日、友邦日本準備長期戰、及我滿洲國官民之一致槍後熱誠、更以赤俄不法越境事件、屢次發生、我滿洲國與日本友邦、有協力防衛之義務、當此非常時局之下、對於弘報之運營實有訓練之必要、玆將講習日程及科目列如左記、

●七月七日、首致開會詞幷向國旗敬禮、詔書奉讀(劉縣長)縣長訓示(劉縣長)委員長訓示(御厨副縣長)職爲講演弘報事務之重要性(王庶務股長)弘報事務之處理(縣弘報金要員、)未定(省派遣配川講師)縣治安工作實施(李警務科長)募兵及徵兵制度之解說、(菅波警務股長)、

●七月八日、講題情報(縣弘報金要員)稅金說明(朱財務股長)、本年對於本縣弘報計劃要綱說明(王庶務股長)、協和工作實施、(協和會王副本部長)、未定(省派遣配川講師)、

●七月九日、弘報連絡委員會及連絡員之編成(王庶務股長)新學制之說明(徐教育股長)防牒工作(蘇庶務科長)農村關係事項、(吉川實業股長)、未定(省派遣配川講師)懇談、畢會詞、(蘇庶務科長)

女高師生實行
暑假勤勞奉仕
當局對此頗表喜悅

【安東】女子國民高等學校全校師生、因基於非常時局決利用暑假期間、實行勤勞奉仕、與國防婦人會作同樣之勤勞、刻已向市公署申明、市署防衛股、及省公署等、協議後、對非常時局下之女性、有此覺悟、殊表喜悅云

捐欵踴躍
救濟拜泉災民

【安廣】拜泉縣火災商民受苦極甚、我縣當局體卹民情並由行政科長李庸氏、令所科股人員踴躍獻納救濟金、屬於市內按戶募集多數金額以便救濟災民、於十二日業將此欵寄去云、

小學將放暑假

【黑山】本城各初級國民校以本年暑期已至、行將放假故將上期學生之成績、援例考試、以別優劣、玆已考試完竣、將于本月十五日一律放假云、

商工公會職員
近將增薪

【滿溝】本埠滙來百物高騰、米珠薪桂、一般以月俸生活者職員、無不恐慌、會當局爲體恤一般職員生活計、爰於最近日內即可發表增薪會職員聞此消息後莫不喜形於色云、

吉林專刊 闊傳綴

第七二六號 吉林支社 吉林市商埠地三緯路十號 電話三一二一八番

明日起舉辦衛生週間 市民都要振作
澈底大掃除以防時疫流行

吉林市公署及警察廳兩衛生當局，鑒於現下正是容易發生傳染病之時期，茲爲喚起市民注意，普及衛生思想起見，故定自明天(十七日)起至二十三日亘一星期，實施『預防週間』，依照下列五項要目，嚴重施行衛生的工作，

●撒佈傳單● 製宣傳單二萬五千張，由各區町會經手，或疊入報紙，向全市住戶配佈，

●井水消毒● 向市內所有的十六處水井及其附近的地方用消毒藥加以細密之消毒，以保利用井水者之衛生，

●污穢消毒● 使一般市民對於塵芥箱和其他不潔的場所用適當藥水全加以消毒之外市署並使清潔夫澈底清掃，至於市民消毒所需的藥品，官方預備，由各區町會事務代爲分發，

●收買蠅子● 以蠅爲傳染之媒介，殊有獎勵捕捉之必要，故取收買辦法，即五分一洋火盒，對於捕撈成績良好者則有特別獎賞，即一等賞金五元，二等三元，三等二元，市民努力捕捉吧，

●學開電影會● 十七日起至十九日之三天，按下列日程開衛生講演會，同時並放映電影，

十七日午後六時維新街國民優級學校大禮堂，午後六時迎恩街國民優級學校

十八日民衆教育館大會場

十九日午後零時公會堂，

屆時全市住戶，可到附近場所去聽講和看電影吧，是非常有益的事情呢，

掃除傳單上 有"一円"的字樣 市民發生誤解
一円乃一圓週不是一圓錢

吉林市公署清理股，前者爲便利一般市民要求衛生隊予以掃除塵芥箱或厠所起見，故特印就掃除申告ノ傳單，向市民配佈，其傳單印有東西兩部衛生隊之電話號數，並將全市分成兩個區域，在東關居住的市民，即電知東部衛生隊予以清掃，住在西關的，則電知西部衛生隊，可是在傳單上詳解分別區域地點欄裡，印有"昌邑區，朝陽區一円"或"通天區，德勝區，船營町一円"等這樣的文字，不料市民們對之都發生誤解，了他們多以爲"一圓"是每要求衛生隊來掃除厠所，就得花上一圓錢的意思，因之近日以來，街頭巷尾，紛紛議論，差不多都責難着說"我們既然已經納清潔費了，爲什麽要求掃一回厠所，還得多花一圓錢呢？這眞是太不講理了"此種論調，時有所聞，其實那傳單上面印有"一円"字樣者，那是『一圓週』的意思，是指着地點而說的，並非是『一圓錢』，寄語市民們趕快把這種無理取鬧的誤會解釋開吧，你們想一想，素以愛民爲旨的官府，豈能行出那種不當的法令來呢？拿『一圓週』當作『一圓錢』眞是大錯而特錯了，不過發生這種誤會的原因，固然是怨誤解的人們腦筋簡單所致但是市署清理股也不能辭其咎，因爲此次所印製的傳單完全是日文的，可是市民中有日文常識者，能有幾人呢？假如要把傳單印成日滿兩文，豈不根本就沒有這項誤會發生嗎？所以深希一般官廳們今後如果要向民衆配佈傳單或任何的指令時，最好是用滿日兩文，以免再發生像這樣的笑話方好啊！

臨江門附近 將設立市場

在臨江門附近，把民房改修，即於那兒設立市營零賣所(日用品)的消息，已傳聞許久了，現據市公署實業股當局見解說，該地方將來可成爲西關一帶的中心地點必能異常發展是大有希望當地確屬需要此等小賣市場，故關其設立一節，正在細密計劃中，至其他地址，將來即利用毓文中學舊校舍，因臨江門校，以俟迎恩街校新築落成，即行合併，故利用該塲修一大規模之市場云，

省署在半休期中 實施勤勞奉仕

駒似的韶光，不停的向前馳驟着，轉眼間時序已來到伏天了，當茲季節，火傘高張，氣候炎熱，悶人欲損，不便工作，因之吉林省公署刻定於月之十七日起，迄八月十五日止，實施半休，每日除上午辦公外，午後即散班休息，但該署爲涵養各職員之知識，及增進執務能力起見，故於此半休期中，並實施如左之各項有意義之行事云

一、勤勞奉仕—官房各廳各科事務室及廊下之清潔整頓，並省公署構內之清掃

二、防衛訓練—義勇奉公隊員之基本訓練，並防衛綜合訓練

三、省政講演—由官房並各廳總務關係科長，向一般職員，實行主管省政關係之講演，

杜絕外來傳染病 吉鐵將樹立防疫計畫

吉林鐵道局，因時屆炎夏雜疫流行，各地發生傳染病如赤痢及瘧疾等消息，亦頻頻傳來，該局爲交通機關之中樞，而火車爲各地連絡之利器，每日乘降客人何止千萬，而其中難免不雜有傳染病患者或保菌患者，爲免傳播起見，故命管內各驛及列車上職員，對乘客當加注意倘發現病患者時，則應施敏速約妥當處理，一方則與當地各地方官廳聯絡，急早樹立防疫計劃，俾免由外流入時令病云，

專載 英國對華侵略 採取蠶食手段(一)

英國破壞東亞和平，人人皆知，但侵略的詳情及其入手的經過，想爲閱者所樂聞，茲介紹英國對華蠶食的手段如下，

英國侵略中國的經過情形英國主要侵略西藏，但其中包含蘇俄侵略西藏與英國之紛爭，中國之有西藏，已四千年矣，乃主權之淩替，英國之覬西藏，僅百五十年，竟奏席捲之功，其侵略手段之辣辣，不問可知矣，西藏介居回羌，滇，蜀，間，爲中國國疆之一部，然與中國內地關係，遼如隔世，在清朝乾隆三十九年英人竟越喜馬拉亞山之絕險，華倫海斯丁之遺伯傑入藏，即以藏覬伺西之始，至中華民國三年(一九二四年)在森姆拉開中，英，藏，會議日止，英閱百五十年之短期，而西藏已入英人掌握中矣，英人在中國內地之政治，經濟，交通等之侵略，及其他詳述於左，

是時 爲英人侵略西藏之障碍者，厥爲俄國，俄國欲得西藏，已非一日，俄人注目西藏之始，起自光緒初年先是俄國侵略經營蒙古，爲進行侵略西藏容易計利用佛教教徒，在庫倫，恰克庫，西伯利亞之貝加爾等地，保其寺院，信教自由，並獎勵其教徒之發展，藍利用佛教以行政治之侵略，同時俄政府外誘是等教徒，至西藏留學，示以侵藏之密術，時有德爾智者，頴敏有才，知歐洲大勢，又善蒙古文字，大爲俄國侵略東洋盡力，俄皇遇之甚優，賜勳章，授以對西藏秘策，給巨金，命往西藏留學，德爾智在西藏研究藏文藏字數年，學識超衆，被選爲達賴十三之教師，西藏人迷信過深，德爾智即指俄皇爲北方俄法大王，俄羅斯乃將來是喇嘛教，唯一之保護國等勸誘，達賴之親俄實源於此，德爾智便攜諸種證據，報告俄國政府，俄皇復給重賞，使常往來於西藏俄都間，因之達賴與俄皇之關係，益見親密，一九〇二年，光緒廿八年，

西藏 受俄之愚騙，遂有中俄藏約之締結，其條約如左，

一、西藏位於中亞與西伯利亞之間，中俄兩國，俱負有維持和平之責任，如西藏有變時，應互相照會，共同出兵，

二、如有第三國擾亂西藏時中俄俱負有戡亂之責，

三、天主，喇嘛二教，悉聽藏民自由信仰，絕對禁止他種宗教之侵入，

四、中俄應補助西藏政府俄國擔任改編西藏陸軍，中國擔任發達西藏經濟，

中俄條約既定後，北京英國領事向其政府報告中俄已定密約，但中國則不敢承認斯時俄國不但佔領滿洲，對於西藏，又堅拒與英國談判於是英俄國交破裂，英兵實行入藏，壓迫藏兵，英國決不許他國，在政治上之活躍今俄即狡然思逞，故英國取以積極的方針，使西藏早就英人之範圍，不防俄人之野心，光緒卅年，

英兵 入藏時，藏民死傷不數計，廟宇，房屋焚毀甚衆，古董珍寶，被英兵搶掠淨盡，一切藏物，皆由英兵運往印度英人住宅中矣，當時英國對於西藏提出之議案爲行省，

1，中國政府承認西藏有完全自治權，不得將西藏改爲行省，

2，除駐拉薩，辦事長官，護衛除外，中國軍隊不得駐紮藏境，

3，中國政府，與西藏政府有爭議時，得由印度政府決定裁判之，

4，英國人民在西藏，有自由通商之權，中國不得加以限制，

5，西藏內政，由印度政府監督，英國得派代表駐藏

烟台之約，在光緒元年，英國以英人馬嘉理在雲南被戕之藉口英使威妥瑪向中國彈訂會議條欵三端，

一，昭雪演案，賠償郵欵及用費，關平銀二十萬兩，

二，中英兩國官員，往來會晤，及一切公文，須平等審斷案件，宜各按本國法律審斷，

三，通商事務，除鴉片另議辦法，在新關併納厘稅外所有各口租界，一律免洋貨關稅，並添開宜昌，蕪湖，溫州，北海，重慶，五處口岸，作爲英領事官駐紮處所，

雙陽全縣實施 建國體操大會

雙陽縣行政科，教育股，於月之十二日，通令所屬全縣，各學校學舍義塾長，爲令遵各該處，關於康德六年度國民精神振興，建國體操會，各該校舍塾長，與各該地協和分會，連絡以期圓滿舉行，使國民精神之振興，使身體的康建云

徵募儲蓄論文

〃〃〃〃〃〃鼓勵學生儲蓄美風

當茲國民儲蓄運動强化之期，爲使第二國民之一般小學生，對於郵政儲金制度之週知，及涵養勤儉貯蓄之美風起見，故刻向全國小學生募集表現郵政儲金効用之作文，因之吉林市公署，現特轉飭管下各公立小學校，及國民義塾，國民學舍等，務須令知生徒，按照募集之本旨，各作語體文一篇，然後呈交到署，以便彙報云，

雙陽縣署舉開 法令審議會

縣村關係法令均通過

雙陽縣縣長馬江氏，同審議會主査，高木秀雄氏，於月之十一日，在本署會議室召集本署法令審議員，高野庶務科長，楊行政科長，谷警務科長，趙財務科長，盧文書股長，董通譯，段地方股長，遠藤征收股長，同爲審議員，同提案關係者，小林實業股長，李教育股長，姜土木股長，劉土地股長，藤田警尉，亦均出席，經谷文書法令審議員，將提案交出，由各該員，按條審核研究，分，一，雙獸取締規則(縣令)，二，双陽縣師道獎學費生規程(縣令)，三，双陽縣道路愛護聯合會規則(例規)，四，村愛道會規程準則(村規則)，五，雙陽縣村稅規則，六，雙陽縣村，村稅規定，以上各種提案，經出席審議員，同有關係科股長，費一日間之檢討審議，如何實施，能以洽洽民情，適合輿論，縣長庶政休明，大有期待云，

司燈人胆不小 販運大煙

事犯即送官懲辦

吉林市福綏街三七號，市立第十二管煙所，司燈人夏澤周，當年三十一歲，原籍河北省撫寧縣生，自就職市公署僱員以來，即在各管烟所辦事，在第十二所時日最久，不期彼竟利用地位，致將烟份挪下，暗地遣人向外私運，輒賣漁利，已發財不少，貪利無厭，不料當事犯露，即於日前又向外私運走吸份兒一百八十三包，好事不常有，在奉吉線的列車上竟被檢獲了，把犯人帶回吉林警護隊，細一追問，纔知是夏某供給他的，所以把他檢舉了，目下正嚴重追詢中，以便明瞭背後全貌云

劉部員轉勤

雙陽協會縣本部

協和會双陽縣本部部員，劉維本氏，係屬兩次滋双作事，第一次，是創辦双陽協和會，第二次，是充縣本部部員，精明幹練，輔佐部務策劃有方，深承藤田事務長之器重，部內外人之愛護，近奉省本部令，將該員調歸省部服務，現該員正辦交卸經手事件，各方友人均依依惜別，一俟該氏正式離双，再行送別云，

市內大汽車

不得超過乘員額數

吉林警察廳保安科交通股以行駛市內的吉林交通株式會社營業大汽車，每有不遵定章，任意搭載乘客情事，超逾定員，不但擁擠不堪，而且危險萬狀，爲重交通安全，並謀乘客安適涼爽計，故經特行通飭該會社，行車時須嚴守定員額數，倘再故違則按章罰辦，足左列人數時，即須於車前部揭出滿員字樣的標示，以喚起欲登車者之注意，免滋誤會，茲將公共汽車定員人數錄後，

一、大型車—座席十六名，立席十五名，共三十一名，

一、小型車—座席十三名，立席十一名，共二十四名

水滸拾遺

第廿一回 方臘報兄仇刀劈崑崙寺 宋江擧叉族會兵五台山

張靑山著 (574)

倘有一掌將某打倒、這個監會之權，便歸他人執掌，可有一節呀，立會之主，若是不認可，我可是沒有辦法，將話說完之後，滿面帶着驕傲的氣態，當塲發威，首先跳下來的是，蘇州六仙山，風火蓬萊觀主羅眞人，向前說道貧道來領教了；說罷掄掌就砸，用的是八卦連環掌，吧吧吧連着就是幾掌，不但沒打動人家，自巳的手震的很疼，面紅耳赤默默退去，那惡賊葛得彰，狂聲傲氣的說道諸位看見了吧，羅道爺的掌法，是何等的利害，哈哈打在我的頭上，就不利害啦，還有一句話，要說的頭裡倘有椅胳膊，挽袖子，唾吐沫，變戲法的，不叫他打還不算，我還要下絕手打他，人家這麽一說，時還那邊一吐舌頭，低言向晁再剛說道，咱們那招兒這回施展不出去了，當場上的惡賊說完了這片言詞斜着眼睛看時還，此時所有赴會的衆人，俱皆面有難色，文殊院大方丈，迫不得已，站身向前，合掌念佛，口稱施主，貧僧來領教了，說話之間，舉掌就砸，連砸了三掌，絲毫不動，葛得彰哈哈大笑，將要說刻薄的言詞，外面人聲一亂，闖進來幾個人頭前走的是出塵道姑，坤一老尼，最後是銅鑾鐵拐鎭沙門三寶護法僧等，到在當場，智眞長老，合十問詢，僧道尼等三高人，詢問開會的情由，智禪師詳細說明，坤一尼僧說，好好好，我來打幾掌看看說罷向前連打了幾掌，未會打動，出塵道姑向前也未曾打動，三寶護法僧一怒向前，使用開山掌，也不過將惡賊打的微微的一幌，三高人無法，只得退回東面落座，葛得彰此時趾高氣揚，嘿嘿嘿的冷笑向在會的衆人說道，還有打的沒有啦，大槪沒有出頭的了吧，非是某家藐視天下英雄，說句實在的話吧，天下的英雄，槪而論之，那一個也跟某家不能並肩，敢說是威鎭華夏，獨覇第一，他這一句話出口，西面上站起一人，厲聲喝道，匹夫少說狂言，老夫我來訓教於你，崑崙寺掌教的和尙看時，乃是望目潭老寨主鐵掌金鞭師偕海老龍王夏海龍，連忙上前攔阻，說老兄台，我們是一家人，豈能較量哪再說咱們是何等的交情呢，夏老英雄說道，請問廟主，你請我來是論英雄啊，是當小輩來啦，和尙說我們這方的人，雖露臉不是一個樣麽，誰露臉誰好看不對吧。我看是各人洗臉各人光，夏老俠怒道你解開吧，我非打死他不成，惡僧開言氣往上撞，說老朋友，你要打不動的時候，你對的起我麽，老英雄哈哈大笑說，實對你說罷，我此來也不爲助你江南十老弟兄我們的交情重的多，不但打姓葛的，待一會連你全都打，你明白了吧，

國泰 有聲大戲院 電話(二)一五四 新京市東五馬路

今天放映 南洋影片公司最新出品全部對白有聲

女人經

七月十五日十六日十七日三天

爲女人顚倒！爲女人顚倒！甘心拋棄妻子！不惜蕩產傾家！

主演 劉克宣 胡蝶影

下期放映 金鋼鑽

光明 K.M.THEATRE 西五馬路永春路 電話二一三四七六

國都首映 上海新片 (十三日至十六日映)

藝華出品愛情笑片 完全對白有聲喜劇 鳳求凰 韓蘭根 關宏達 王乃東 黎明暉 李英 主演

長短期參觀券末日有效

一對標準壽頭的戀愛經 二位典型飯桶的羅曼史

下期十七日 有聲對白巨片 彈性姑娘 南洋新片 主演 李綺年 梁雪霏 霍雪兒

大安 有聲影院 新京永春路 西五馬路永春路電話(二)二六八四番

今日公映 恐怖片王

明星公司第一部驚人恐怖出品駭人鉅片：全部對白有聲歌唱：

恐怖之夜

空屋內停柩成殯局 古井中空中飛躍 形容惡鬼顯原身 可怕……

主演 龔秋霞 顧夢鶴 尤光照

下期開演 自由天地 陳燕燕 主演

代理 商標 發明 意匠

事務所新京東五條通三番地(取引所南對門) 電話三一五七七二

前實業部囑託 商標局 勵六位 景雲章 辦理士

中根齋

奉天代辦處小西關大十字街北·三益洋行 電中央二七三九

天麩羅·油炸物·生菜用

白絞油

豊年製油股份公司 資本金壹〇〇〇万圓 大連市山縣通東拓大樓 工場 大連濱水嶋町

滿洲總販賣處 恒裕洋行 大連市山縣通大倉大樓 電代表⑧五一八一

營業科目 NBK 資本金壹百萬圓 創業參拾參年

日本賣藥株式會社

經售各國著名藥廠 家庭良藥 醫療原料

注射新藥 血清苗漿 醫料器械 衛生材料

膠皮製品 化裝香料 各種藥皂 各種染料

應有盡有 批發零售 價格低廉 望祈賜顧

大連支店 大連市浪速町一百四十七番地 電話⑬二—六一三九番

奉天支店 奉天加茂町十六番地 電話長二—二三一番

新京出張所 新京富士町三丁目二番地 電話長三—五〇〇一番

哈爾濱出張所 哈爾濱八站南馬路十號 電話長二—九二〇番

久咳不治 傷肺成癆

速服 兜安氏 潤肺藥水 止咳藥片

凡居住城市之人，最易發生肺部疾患，良因市區塵煙彌漫，空氣惡劣，而肺部呼吸之運行，每日不下四五萬次，日久接觸之下，肺部之機構，每受損於不自覺，如患傷風咳嗽，則更增重肺部工作之困難，至易引起肺癆肺炎等嚴重疾病，『兜安氏潤肺藥水』『兜安氏止咳藥片』確能治療傷風咳嗽，及因此而起之聲啞喉痛氣喘氣管炎等病，且有滋潤肺部之功，爲住居城市者所不可忽略之良葯，該兩藥功效相同，不過藥片易於携帶而已，

兜安氏西藥公司啟 上海江西路四八九號 藥房均售

BR-CL 841

保障閣下小兒免患夏令疾病

用嬰孩自己藥片

夏季到臨疾病荐至君宜注意用兒科妙藥嬰孩自己藥片以保障閣下嬰孩免患腹痛嘔吐泄瀉食積食減發熱蛔蟲等症嬰孩自己藥片防治嬰孩上述疾患及其他腸胃各症世界文明國父母試用而證其靈效者已不可勝數矣因此藥片潤腸導滯調整內部各官性和而效大

嬰孩自己藥片味美易服乃嬰孩之良友父母之大助嬰兒出牙時此藥片對於寧神經止激刺使眠睡安適尤有莫大之價値

各藥房皆有出售或逕向上海江西路四五一號韋廉士醫生藥局

代理處奉天和記洋行購買

此係眞正嬰孩自己藥片之裝璜

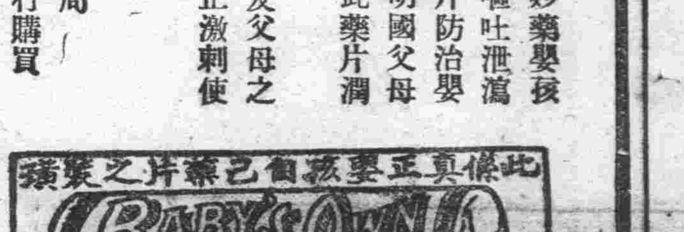

君宜注意 勿購影射偽品

淋疾
脫爾滔淋片
污濁轉清・迅速止痛
事前服之
可以豫防
病者服之
可以斷根
主治
本藥片對於新罹・再犯・急性・慢性淋病及其他一切的淋毒性病症連續服用 無不立奏神效 根本剷除
【包裝】三〇片 一〇〇片 三〇〇片
100 TABLETS
製造兼總發售處
株式會社 塩野義商店
大阪市東區道修町三丁目十二番地
奉天支店 奉天松島町十四番地
振替口座 奉天二七五五番

大同報

第二版

發行人 衣貴田　編輯人 梁世鋒　印刷人 韓紹衡
印刷所 發行所 新京東六馬路 大同報社
電話（編輯局二－四七二四 營業局二－二〇九六）
振替口座 新京 一一七〇
報費 一份五分 一個月壹元三角 外埠酌加郵費
廣告價 一行（五號字十）一元

處理問題方針之出發點
雙方意見卽扞格
第一次東京會談三小時
第二次預定十七日舉行

【東京十五日電】第一次日英東京會談、有田外相會先取關於天津租界紛爭之原則問題、謂

所以於天津發生現下事態之不幸事者、實因英國方面不認識東亞之新事態所致、故此際英國宜深察遠東之歷史的變化、於帝國協力之意向下、善處天津之紛爭、而谷烈吉大使對此、則答述、

由英國政府之意向、並所委於自己之權限、當以處理會爲天津租界紛爭之誘因之個個具體的問題、爲先決問題、如此處理能圓滿進行、則可以共友好的感情爲基礎、更進而討論原則的問題

之意旨、請爲具體的問題之先決有田外相復又根據帝國政府之既定方針、謂原則的問題之解決、雖爲導此後會談於成功但欲以日本方面之意見爲基調、以進行討論、

爲強制之主張、如是日英會談第一日、因於彼我之問題處理方針之出發點、意見已顯有參差、至午後零時半散會、然日方仍極力向既定方針而邁進、且於十七日之第二次會談、亦將力主此點、以期貫澈目的

【東京十五日電】外務省關於有田、谷烈吉之第一次會談的內容、於十五日午後一時二十分、有如左之情報發表

情報部發表

有田外相及谷烈吉英國大使、於本日午前九時、在外相官邸、以天津現下之事態爲背景、以及其他一般問題、討議三小時後、即行散會、至於下次之會談、豫定於十七日月曜日行之云云

協議今後方針
有田外相邀見關係各外交官
武藤少將亦來訪聽會談經過

【東京十五日電】日本有田外相於與谷烈吉大使會談畢、事後、乃獨留於外相官邸、加藤公使、並栗原東歐局長邀別室之澤田、堀田兩大使於自室、說明與谷大使之會談經過、並對於此後之方針作重要協議云、

【東京十五日電】現地軍代表武藤少將、十五日午後二時於外相官邸、訪有田外相聽取日英第一次會談之經過對今後方針、交換重要意見云、

在會談開始前之
外務省緊張情形

【東京十五日電】日英會議實行之十五日、在淀橋私宅於午前七時起牀之有田外相胸中存有日方不動之大方針、即在樓下用輕便之早餐後、吸清鮮之空氣、然庭園中、閱覽各報、露有從容不迫之態度、至午前七時五十分著灰色洋服、未帶秘書官、一手持共所最愛之後杖、入乘車至麴町三番町之外務大臣官邸、入樓上大臣室、靜待舉行會議、外相官邸中自十五日晨、即由連絡係之廣田事務官與數名省員、極力從事準備、身著白色制服之守衛警察官、均有緊張神色、深在內部之大臣室肅然靜無嗽聲、八時二十五分、岸秘書官即與馳至之在官邸供職之降旗氏、有所分付、及九時五分前、來有汽車一輛、乃英國之谷烈吉大使、氏著黑上衣白袴、由車下降後、即與出迎之岸秘書握手同入官邸、旋於樓下客廳中有田外相及谷烈吉大使、二人同經各社拍照、有田外相乃持椅而前、請谷大使先坐有田外相亦相向而坐、同在微笑中留影、終而由有田先導、至樓上會議室、實行向所未有之會議、二人對談、不用翻譯、嚴局門戶、今則涉及東亞新秩序之日英會談乃於全世界注視中舉行以成功決裂、殊難逆睹、故頗有緊張氣象、及十時二十分、加藤公使並河相情報部長亦加入、而緊張遂益加甚云

達成和平救國
英國停止援蔣
華中反英民衆大會宣言
已拍與日政府及英代表

【上海十五日電】十四日、南京開華中反英民衆大會、當經全會通過決定致友邦日本及現在東京英國代表宣言文如左、立即拍電與友邦日本之陸海外三大臣外、並對現在東京的英國代表、也寄去該宣言文了、

宣言

今當日英東京會談開會之際、吾人希望日本陸海外三省大臣、在此時機、以公平愼重態度、與英國折衝、使英國立即停止援蔣行爲、早日實現中國和平、若英國仍頑迷不悟、則華中民衆、唯有以斷乎方策、一致反英、達成和平救國目的、而促進樹立新中央政權、茲披誠宣言、伏祈明察、

華中反英民衆大會

致東京英國代表宣言

蔣政權輕起戰端、已二年於茲、陷中國人民受塗炭之苦、推其禍因、盡在老獪之英國、以經濟援助之欺瞞手段、使蔣政權執迷不悟、終至釀成如今不可收拾情勢、若無英國經濟援助及武器供給、則蔣政府早已崩壞、而和平也早就實現了、所以目下的障碍物、實是英國、其陰謀較比共產主義的毒害更厲害、此次東京舉開日英會談、共乃新中國最大關心事、英國至此若仍不停共援蔣行動、則我等新中國同胞、誓必一齊蹶起、打倒英國一切勢力、以期和平早日實現、我東亞民族、能眞團結、致力於反英運動、則新中央政權之樹立、可立而待、茲向君等宣言

華中反英民衆代表大會

東京各大報
對英共同宣言

【東京十五日電】東京有力新聞、通信社、東京日日、東京朝日、報知、同盟通信、中外商業、大阪每日、大阪朝日、讀賣國民、都等十大新聞社、關於日英東京會談於十四日決定如左、對英共同宣言、於十五日朝刊一齊揭載、以促英國之反省、

英國自中國事變勃發以來即曲解帝國公正意圖、竟行援蔣之策動、至今猶未痛改前非、因之發生若干不祥事件、此者吾等實深感遺憾、吾等於聖戰目的未達成之途、雖遇任何妨害、對此具以斷乎排擊之鞏固信念、茲當今次東京會談舉行之際、英國對東亞之認識有所是正、靜視新事態以虛心袒懷即於現實與新秩序建設協力以寄與世界和平實所至望、

地方行政聯繫強化
或常設省政聯絡會議（暫稱）

我國政府、前此曾廢內務局新設了地方處、對於中央地方的連絡強化、事務的圓滑運用、和國策的完全進行上、已把中央和地方打成一片的體制整備、政府有力者方面、認爲使地方行政刷新、和使地方經濟發達、去把中央地方連成一體而期地方行政完璧、和充分參酌各地方情勢而構成的經濟政治網、再在極緊密連絡之下去進行、實是必要的事、因此政府將或設立以省爲單位的省政連絡會議（暫稱）、該會議不論有無特別的議題、大體每週要在省廳招集各縣行政責任者會合一次、使對於擔當的行政、開誠交換意見、以期強化從來行政單位間的連絡、從側面協力政府國策的進行、以前雖經認爲必要、可是沒能實現、關於此種連絡會議的設置、各方面都有非常的期待着、

對英國援蔣
日本少年少女
赤裸裸的感想

【東京十五日電】日德意親善協會、在此次日英東京會談、前十二日、探問日本內地、朝鮮、台灣遠至滿洲華北華中方面的中小學校學生對於此次事變中的英國行爲有何感想、天眞的少年少女等竟赤裸裸的將共感想吐述出來、十四日東京市內各學校學生已經陸續答復該協會了、茲舉共一二如左

△大妻高女四年生伊澤文子說、對於英國、利己的態度我們全很憤慨、恨怨、只望英國明瞭此次事變眞正意義、早日醒悟、

△東鄉小學校五年生金田正治說、『英國表面幫助蔣介石、實際是打算以中國化爲英國領土、眞是擾亂東洋永遠和平的行爲』、已被日本少年完全知道、而牢記心中了、

大阪各報宣言

【大阪十五日電】全大阪日刊新聞社十九家、於東京會談之前、十四日發表反英共同宣言、表明強硬決意、

黨軍死四萬一千四百餘
日本大本營陸軍部發表六月中所獲得戰果

【東京十五日電】六月中之華北華中華南等方面之戰果於十五日正午、由日本大本營陸軍部發表如次、據此中國方面之戰死者、爲四萬一千四百四十七名、俘虜亦達至四千九百零二名之多數、日方之戰死、則僅只九百七十五名而已、其戰果爲

交戰累計之兵力、合計爲四十八萬七千四百七十一

遺棄死體爲四萬一千四百四十七具、俘虜四千九百零二名、鹵獲品砲十八、洋砲六九七、迫擊砲八十一機關砲六、機關槍一〇四輕機二九二、步槍一萬一百五十五、自動步槍一百八十二、手槍一百八十二、山砲彈七百六十八迫擊砲彈六百九十五、重機彈一萬八千三百五十十輕機彈二千六百四十、步槍彈六十五萬四千六十七自小彈三萬一千、手槍彈九百五十、手榴彈一萬九千六百十七、自動車十一、貨車十五、鐵舟五、馬匹三百三十八、槍刺四百七十八、青龍刀三百十一、防毒面十一、電話器四十一、無線器三、鐵帽三十六、器具五千四百六十二其他機械軍服甚夥云

猛攻山西東南黨軍
連奪主要陣地
日軍進擊勢如破竹

【太原十五日電】山西省東南角地帶、東有太行山脈、西有大岳山脈、南部則屏特中條山脈、實是天然的要害、現在該處仍蟠居有朱德的第十八集團軍（舊第八路軍）、衞立煌的第十四集團軍、會萬鍾的第五集團軍一部、及共他所屬十餘師、總兵力不下十九萬之多、在企圖擾亂日軍的後方、日方地上精銳各部隊、爲着斷乎將其全部擊滅起見、已從四日夜起、到七日之間、從津漢、正太同蒲線各地、結成了大包圍陣、一齊開始猛攻、有時攀援無道的峽嶮、有時走着泥濘的路途、以疾風之勢、節節進擊、轉瞬之間、即將榆社、沁縣、安澤、沁水、屯留、潞安等敵軍主要據點相繼覆滅、繼更以決河之勢、由東西北三面、縮小其包圍陣、現在所殘存的敵軍據點祇有澤洲、陵川、高平、長子、陽城等、陷落僅不過是時間的問題而已、日軍東進部隊和南下西進各部隊相呼應、其中宣谷部隊、在五日拂曉、開始猛攻把在絳縣東方山地裡、布有數道堅陣的武庭麟部下十四師、阮勛部下十五師、和陳武所率的八十三師等一萬七千的頑敵擊潰、到七日晚、敵主要陣地悉被日軍奪取、到九日晚仍然猛追潰逃的殘敵、經秦家坡到了中村鎭、一方藤室部隊、則對蟠居在曲沃東方大口鎭東方地的陳鐵八十五師三師的一部和陳武部下八二覆滅、到八日午前十時、就占領了張馬村、繼更以麗炳目標、節節進擊、勢如破竹〇〇部隊的先遣隊、已在十三日午後五時、進攻到陽城西方廿公里的蕉封鎭西方地區、現仍繼續東進中、

此外岩木部隊、也在翼城東南方一帶把八十五師和彭杰如的十師擊破到九日午前五時、占領了沁水、木越部隊、則擊破了十師的一部和劉希程的百六十六師、進擊到沁水附近、汐見部隊、則在翼城東北方廿六公里的中狼寨附近、包圍攻擊從北方敗退的敵軍十師約三千名、予以殲滅的打擊、九日進擊到沁水附近、共次岩切、木越、汐見部隊、也都在十日正午、破富店鎭、一路向高平東進、

日軍部隊、由五日到十日止的綜合戰果如左、

交戰敵兵力爲第十、六十四、六十五、八十三、八十五、百六十六各師三萬、敵遺棄屍體（祇目覩者）千八百三十七具、

捕虜一百五十八名、

鹵獲品中之主要者、迫擊砲一、輕機十二、步槍三百四十枝並其他多數

日機空襲宜昌

【香港十五日電】據重慶來電、謂十四日午後、有日本空軍一隊、襲擊揚子江上流要衝宜昌市之上空、對市內外之軍事施設、投擲巨彈予以極大之損害云、

鑛工教授團
十六日渡滿

【東京十五日電】應我滿洲鑛工技術員協會之招聘、以連絡日本內地和滿洲的鑛工技術爲目的、而行將渡滿來視察我國產業狀況的鑛工教授團滿洲視察團、經文部省進行人選的結果、巳決定爲東大教授三島德七氏以下十六名、該一行預定十六日午前十時、在門司集合、正午搭吉林號出發渡滿、十八日午前八時抵大連、視察撫順鞍山、奉天、新京、哈爾濱等主要都市的產業、到八月四日回歸東京、

蒙古政府派遣
日滿視察團
經由門司東上

【門司十五日電】蒙古聯盟自治政府所派遣的日滿視察團一行廿五名、曾由大連搭日滿連絡船熱河號輪出發、在十五日早、到了門司、在上陸以後、就立即東上、該一行乃是自治政府的中堅蒙人官吏、預定到東京及其他日本各地、去視察政治經濟和產業等、

閉塞汕尾與興化兩港
第三國艦船急速退出
及川司令長官通告第三國

【上海十五日電】日海軍對行閉塞作戰、不問大小、視爲敵之軍需輸送〇〇港口、悉加閉塞、而予以名符其實之致命的打擊、再十八日午前八時、對廣東省汕尾、亦開始軍事行動、決定將其閉塞十五日以及川中國方面艦隊司令長官名義、經三浦上海總領事、對各國外交官憲及海關方面、已發碇泊該港中之第三國艦艇並船舶、於十八日午前八時以後、急速撤退之通告如左

一、帝國海軍部隊、由昭和十四年七月十八日午前八時（滿洲時間）對汕尾開始軍事行動、故碇泊於該港之第三國艦艇及船舶、至該時刻、均希開往該港外、逾右時刻以後、該港口因軍事行動之必要上、將以障碍物及危險物閉塞爾後該港口之通航、則陷諸不能、對至右時刻未出港之艦船、無論直接或間接間所受之損害、我方均不能負其責

二、障碍物及危險物設置位置、汕尾港入口西部

三、汕尾附近、因屬戰鬪地域、故住居該地域之第三國人、希望急速避難、再十九日午前八時、對興化亦開始同樣軍事行動、以興化水道東部及南日水道南部爲戰鬪地域、希望第三國艦艇船舶及住居該地城之第三國人、急速撤退避難、

海南島新政權
十七日舉行成立式

【海口十五日電】二百萬島民待望中的海南島新政權成立式典、已決定十七日在海口中華戲院盛大舉行、式典前的十五、十六兩日、在海口開瓊崖各縣民衆大會、準備選舉正副委員長及其他一切、共新政府委員候補者爲由全島、各縣所公選的代表九十三名、並各地治安維持會的委員三百餘名、都滿腹希望在數日之前、陸續到了海口、並已在十四日午後二時開了懇談會、

在十七日首先是委員的就任式、然後有委員長和行政委員會結成的宣言、至此共可賀的海南島新政權即行成立了、

國境從軍行

本報特派 蚩步蟾手記 關口安貞攝

我軍高奏凱歌

我方基於自衛權發動的正當行動、所以對於不逞的外蒙軍、才斷乎施行膺懲的對策、二百基羅的大戰線、滿日軍展開包圍式的總攻擊、因爲士氣的旺盛、軍情的強化、軍備的充實、配備陣容的進展、節節勝利、各軍樹立赫赫的功勳、外蒙蘇軍的虛弱不堪一擊、完全暴露、總攻擊不到幾天的工夫、將不逞的外蒙蘇軍已經逐出國境線、在廣大的曠野及哈爾哈河畔、到處飄揚着滿日兩國旗、軍勢氣燄萬丈、我軍高奏凱歌矣、

絕不許敵軍再來侵犯
國軍嚴防士氣愈旺盛

堅守哈爾哈河

按這次預定的計劃、將不逞的外蒙蘇軍、由空陸相呼應、完全擊退到哈爾哈河的對岸、就以河川爲國境地帶我軍集中大兵把守河畔、決不許再任其有軌外的行動、力謀國防的鞏固、一旦外蒙軍退到河的對岸以後、我軍的士氣、更是鼎沸、決定嚴防把守、寧肯犧牲性命、不再失離寸土、這種偉大的精神、從作戰的奮鬪決心、都能夠顯耀出來、

日軍軍規嚴整

在砲火連天濃煙瀰漫之下記者從第一線陣地與〇〇顧問、搭乘軍用汽車返歸海拉爾、

記者當從離開第一線陣地的時候、對面就係外蒙軍、偶一抬頭、即能遙遙相視、爲避去該等不法轟擊的視線所以背負背囊、匍匐而行、登上汽車、像風馳電掣一般開足碼力、免得砲彈的轟炸汽車越走越快、距離敵陣已越行越遠、砲彈的轟炸、已經是不可能的、但是最爲膽怯的、就是敵機的投彈、一路之上、同車的人、莫不仰首望空、雖然遇見編隊的飛機、因爲飛翔太高、對地上的行動、有些看不清楚、所以嗡嗡的從頭上飛過去、

有時遇見友軍的飛機、恐怕一時有個不愼、投下彈來、爲避免誤炸的信號、就一齊的將國旗用力搖幌、這種的情形、飛行勇士們、似乎看得很清楚、所以機體在頭上旋了幾回、就飛往前線去了、汽車經過諾門汗、記者從井中汲水止喝、雖係冷水、然而喝來到特別的風味這種原故一方面是精神的興奮、一方面却因爲連日來口喝得難受、余等分別將水瓶汲滿以後、汽車向諾穆索林進發、正在進行的時候、在炎天烈日之下休息着、〇〇顧問命令汽車停止、這時勇士們雖然負傷、莫不勉強掙扎、一齊前來、分別致禮、這種軍規的嚴整、恐非他國所能及、〇〇顧問、用很溫和的態度、一一安慰、並且親自斟水送到傷者的跟前、在這種情形下、記者就覺得胸些肺有緊張、想這些勇士們、所以負傷的原因、却係爲保護國土爲民衆謀安寧、才拚命攻擊引來彈傷、因而惹起記者愛護的心潮、受忠誠感激的驅使、自己遂忍一時的飢餓、將所攜帶的餅乾等物、完全送給他們作爲慰問品、

在這飢渴負傷的情勢下、而各個人仍是相親相愛、宛若兄弟、結爲患難良朋、彼此救護、所得的餅乾、分而食之、〇〇顧問安慰以後、仍乘汽車、離開他們的左右一點半鐘到達諾穆索林、這次到諾穆索林、比以前大有天壤之別、而所有的將士們都趕赴前線、維護後方的每個人的面孔、也都帶着非常興奮的顏色、情報班的滿日俄蒙情報員、正在準備前進記者略事休息、仍乘汽車向海拉爾推發、（照片—活躍的我軍砲兵隊）

（七）

流行的照像機—是現代人必需之品
カテイカメラ廉價宣傳！
不用暗室
當此照像良好時光旣號折本賤賣請速購勿失良機
現在的季節—正是攝影的佳期！不用暗室拍洗手續均甚敏捷幼稚的小學生亦能立攝影像

各照像機定價如左（附屬品在內）
二寸半版同照像機圓形三圓六角
三寸方版同照像機方形五圓
三寸方版同照像機圓形五圓八角
四寸同照像機方形九圓五角
郵費每架三角五（凡用郵票代貨金者須照價加一）價目即寄（但須付來郵票二分）
附屬品 印畫紙 現像藥 定着藥 現像皿 沈澱 台紙 說明書
カテイカメラ本舖
吉野洋行 新京東三道街 振替新京二六九三番

滿軍築瀨部隊
自動車兵募集
不論自動車經驗之有無、入隊後教授之、國民學校（尋常小學校）卒業程度通日語者
日滿人 自滿十七歲至滿二十三歲
呈出日期八月十二日止
募兵規定諸用紙附郵票四分則發給 奉天東大營（奉天中央郵政局私書函六三）
滿軍 築瀨部隊 電話（四）三八七四

新京公會堂 文化大戲院
十六日夜兩場臨別紀念
（夜場）李藻盛 全本 奇冤報 又頌 蚧蜡廟
陳芳麗 玉堂春 蚧蜡廟
張雲溪 花果山 水簾洞
（日場）李藻盛 全本 胡蘆峪 別計 七星廟 斬魏延
陳芳麗 法華寺
張雲溪 虹霓關
最後惜別紀念留三天

寸陰寸金 暑假的好機會
快到滿光學打字……
現在各機關各會社爲解決將來的生活問題起見經濟和便利都用打字、你們要快去學打字、趁這暑假的好機會、到滿光打字傳習所來學、
滿光傳習所 字最新法教授修理 一切打字應用各課 優良的打字代爲介紹在各機關會社服務
成績已卒業生多人介紹外埠學生便利備有宿舍居住適宜飲食方便
欲知詳細請到本所面談外埠函詢附郵票四分即覆
新京西四道街西口大經路南路東
滿光打字傳習所啓 電話（二）三三二七番

東聚興軍衣莊
協和服專做家
自運被服材料 承做大宗
代售銅鼓洋號 春季協和禮服
定價特別低廉 附設針織工廠
註冊雙獅商標 襪子、手套批發
新京三馬路中間 電話二三五四七番

買電滾子的
各種各馬力在庫豐富
滿洲新京日本橋通七十二 第一電業社 電③五二八九

（主治）膨悶脹飽 心腹攻痛 食積氣滯 新久胃病
（胃病藥）紫樸開胃丸

傳染病患者增加

各醫院莫不患人滿

本市本年度發生的傳染病、因爲赤痢猖獗、患者呈非常的增加、尤以本年六月份的患者數竟達三百三十七人之多、兹就市公署防疫科的調察如下、猩紅熱滿人二名、日人十五名天然痘滿三、日五類似傷寒日人九名、傷寒病日人六名、疫痢滿一、日五、赤痢、滿人十九日人二七二名、查以上一個月間的發生數、竟與去年全年的患者、相差無幾、所以近來市立各病院對於收容患者、已均感人滿之害而近日仍在繼續發生、防疫關係方面、對此亦頗重視、極力防止中

首聯協會圓滿閉幕

選定全聯會代表 提出議案得到成果

首都聯合協議會審議議案的最後一日（十五日）、當於六時半全部審議終了、繼續由本部松本事務長代理本部長對於全聯代表的選定、計共十一名、內候補者四名、兹將被選定之代表氏名列下

松隈昌隆（滿拓）、吉野敏夫（地籍）寺中楠治、（富士）崔鳳五（九聖）平井織之助（東大橋）、孫灝洲（吉林）岩間甲斐之助（孫家屯）金子嘉一（國際）吳志遠（何家屯）淺井庄一郎（入船）張惠風（永長路）山下要人、（南新京）

本屆議案成果

康德六年度首都聯合協議會、於三天短促時期中議案審議之結果、由中宮書記長官發表如下、提出本部者共計廿四件、（內第一部十件、第二部四件、第三部七件、外追加者三件）、而決定提出全聯者計第二部之議案石炭、住宅小麥粉三件、及第三部之第一、二、三、四、六、七、計六件、外追加者三件、以上共計提出全聯者十二件云

第三日大會午後之部

消解車夫、乘客紛爭 也是協和民族

首都聯合協議會第三日午後零時十分起再議第四號關於車夫與乘客之間融和之件由首都本部提出理由、巷間常見之車夫與乘客間之紛爭阻害協和頗甚、尤以紛爭之中多爲日本人與車夫者實當留意之要點也蓋因排日侮日之遠因每起自日常些微小事之所積者是以宜講求對策雖似小而實大也管下各分會之意見以後辦法爲多、（一）馬車夫之教育、素質之向上簡易日本語教育（二）乘客之教育、利用新聞無線電放送（三）歸還馬車（回家卸車者）之表示（四）關於車資1、將公定車資表、表示於易見之處、2、貼附有車資之地圖、3實施簡易之米突法制度4於火車站上設置馬車、人力車之案內所、5、市內設置停車場6、使乘客有於乘車前講定車資之習慣、（五）起紛爭時之解決辦法1、由馬車組合配置監督於市內取締之2、依賴就近警察派出所調停其紛爭、當由首警廳趙保安科長加以答明

對於馬車夫之教育問題、以事實上觀之實難辦到、故尙希市民諒解、至於乘客與車夫間之交通道德之修養教育等、今後決利用新聞無線電放送、廣事宣傳、務期乘客馬車夫間有相當之認識與諒解、以防止將來之交通慘劇發生、同時對於歸還馬車之表示本廳業於月前與馬車組合協議之下、制定了小白旗上書赤字、表示臨時停止營業之字樣、並且近來已於市內實施每日成績頗佳至於公定之車資表等、現在正進行、按遠近大小區劃之別規劃中、料不日亦必能實現、同時對車資之地圖亦能貼附車後易見之處、而實施簡易之米突制度、本廳與組合現正研究中、將來定有實施一日、再關於現在於市內各處時見乘客與車夫口角、以致動武、實爲遺憾今後深希市民對於車夫要有和藹親睦之態度、極力避免紛爭事情發生纔好、

馬車組合代表答明

對於車案業由首警當局詳細加以答明、而敝組合所最希望者、乃一般乘客於乘車前務必與車夫講定價錢、然後再行乘坐、如此既可免除一切之紛爭、復可減去將來有違協和精神之事態、至於市內各處設置停車場、案內所等敝組合亦必積極促其實現、同時由組合於市內到處配置監督、極力取締今後之紛爭事件、即馬糞袋之配給亦必求其普遍、而使今後對市街之衞生情潔、一致的保持、

對於此案由松本議長與各代表討論結果、意見一致、故而圓滿解決、休息三十分後自一時五十分起、接續審議第三日之第三部議案

擴充育英資金

決定提出全聯解決

擴充育英資金決定提出全聯解決首由經濟部民生部、衛生技術廳、滿鮮拓植各分會提出第一號、議案關於擴充育英資金之件理由略謂鑑於伴隨國勢之進展各方面皆缺少人材之現狀育成具有優秀素質之青年實爲刻下之急務、辦法擴充現行育英資金制度（滿洲帝國教育會）更積極的擴充至負困而具有優秀素質之多數青年 當由民生部本山代表加以答明

對於本案、今後亦擬定絕對實行、尤其對於優秀青年之養成、於此人材感覺缺乏之際、更是不可稍緩之急務、但對資金一層、似有相當考慮與關係各方研討之必要、總之對此問題、絕對善加處理、關於本案即由松本議長與各代表討論之結果、認爲關係頗爲重大、故於短促之期間裡、實難驟行解決、同時意見一致、決定提出全聯解決

協和會分担出獄保護

一任全聯時再行解決

繼續由靈品局分會提出第二號關於由協和會分擔釋放者保護事業之件、全滿各地之任監者、至一定刑期出獄後、無衣可著無家可歸、以及無業可就者、誠屬匪夥、雖由當局對之、謀種種之措置、仍未達到完善之域、若竟置諸不理、則彼等之行徑、令人不勝戰慄、對此則有悖我王道國家之刑事政策且信有違民族協和官民一體之協和精神、故希望協和會分担保護事業之一部在案當由民生部與勞工協會分別加以答明、結果認爲社會重大問題、一時難以解決是以將本件一任全聯時再行解決、

對知識階級要員 採用及待遇

繼續地籍局分會提第四號對於知識階級要員之採用及待遇官廳與特殊會社一體統制之件、近時官廳會社間因失去給與之均衡、而轉職者甚多、即於人事統制上庶無意義、於事務進行上亦生莫大阻害、希望對於一部技術員雖行統制、至於技術員以外之知識階級要員之採用及待遇、對官廳特殊會社之間、須講一體統制之方策、因國務院人事處長未到、當由首都本部松本事務長代表答明、

政府的各職員、任事之先曾費過好多之培養、但中途因給與之不均衡、故此向各特殊會社轉職者頗多實爲遺憾、今後決與關係當局協議、務期研究出相當之對策、關於此案頗重大、由議長與代表討論之結果、一任本部辦理、俟提出全聯再行解決全場意見一致云、

協和、建國精神

强化新進青年官吏、會社員

接續審議第五號外務局分會所提出之協和精神建國精神體得之件、理由略謂近時滿洲國新進之青年官吏、會社員等益增因缺欠協和會及建國精神具體的把握之處甚多、對右中堅職員、開催標題講習會、希望於各分會招請有權威之講師、隨時用講習會方期於中央開催大演習會 當由松本事務長加以答明對於協和精神建國精神之體得涵養協和會側在各方亦隨時加以積極之指導與訓練、同時不但對國內之青年如此實行、即對新由友邦日本內地所來之青年亦要加以講習與訓練、總之對協和與建國精神、徹底體得之今後、務徹底此項之工作、以期一般新任之青年官吏、會員等、徹底體得協和與建國精神、審議至此、認爲此案對國家之關係頗大、故由松本議長提出、本案俟全聯再行解決各代表意見一致、

改正電話回數制

是一般人所希望的

繼續由住吉富士、三笠、吉野、日本橋、祝、入船朝日朝鮮人各分會所提出之第六號、關於電話回數制改正之件、當由電電當局加以簡單之答明後、認爲一時難以解決、俟與物價對策之件一併上程全聯解決、

大會圓滿中閉幕

審議至此、當由松本議長發表：因爲時間關係、尙未審完之議案、除由本部着手處理解決外、其有不能解決者、悉數上程全聯諸位代表同意否、各代表意見一致、於鼓掌聲中、本年度之議案至此即算圓滿的告一段落、

第三日午後大會行事

協和會首都本部所主催的康德六年度首都聯合協議會自十三日起至昨十五日止三日間、由各代表以及各關係當局百餘名蒞席下、在炎熱的暑氣裡、不懈不怠、已經是貫徹始終的一致圓滿審議終了、於第三日之午後繼續舉行、全聯代表選定、議案審議結果報告、懇談會、議長致辭、參加證授與、本部長致辭云

又懇談會之話題、約分五件、兹誌於下

一、關於國旗國歌之件

一、關於墓地之件

一、關於逆緣之件

一、關於隣保館之件

一、關於軍人後援會之件

（以上預定二時間）

感謝滿日軍將士

槍後國民紛紛獻金

在此時局下、槍後的國民、因愛國熱誠慫恿、對獻金慰問的義舉、非常踴躍、所以多在爭相輸獻、尤以本次諾門汗事件發生、由滿日軍勇士的奮戰、於短期中使國境轉於平安、更爲地方紳商所感動、而有獻金熱、故昨十日午後三時、有本市巨紳詹、趙、郭諸氏並益通、功成裕兩銀行代表等十餘名、因愛國赤誠並奮戰勇士的功績、乃自動連合、至市公署商談獻金事、當與該署會談後、諸氏非常興奮、均願個人擔負數千元或千元鉅欵的獻金、當集有二萬餘元的積數、成績非常可觀、此外新京市的商界亦爲集募獻金起見、於昨十五日假商工公會內集開各同業會、當由各業代表四十餘名出席、商談獻金攤納辦法、幸出席各位對獻金之議異常踴躍、各界均願担負相當金額、據討議結果觀之、各業此次獻金、亦可有數萬元之譜云

蒙人因自覺與決心

一般有癮者多行認眞戒除

——雍總務廳參事官視察歸來談

視察北滿、龍江、濱江、興安各省煙政現況的總務廳企畫處雍參事官、及關係官員一行五名、業於十三日歸京十五日午後一時雍參事官於國務院記者室會見記者團、關於視察之所得當作如次之談話：

綜合余等此次視察的結果可以如下的各點分述之、

一、國民之自覺—北滿各省尤其興安各省蒙人之鴉片斷禁決心與熱誠、令人佩服、蓋從來因氣候、土地諸關係、蒙民有癮者、往往難於斷禁、年來經政府與地方官民之協力、一般有癮者頗爲認眞忌烟、青年層的禁烟熱心、尤爲可慶之事

一、制度之運用—關於制度之運用上、尙有未徹底處如有禁煙利益金多、而禁煙施設方面、因從來醫療施設完備、禁煙施設之不甚必要者、亦有禁煙利益頗少、而禁煙施設從來即不足、有急行擴充之必要者、即地方因情形之不同、禁煙利益金多寡各異禁煙施設等之不均衡之現象、今後須合理調整之、作全盤之考慮、以便各地方一致徹底禁煙、

三、官吏方面之禁煙—目下上層官吏幾全忌好、下層官吏因經濟及地位關係煙癮較輕、大致已全忌好但有癮官吏之家族有癮者尙成難點、於茲其父兄妻女等之有癮者有急行自覺之必要、其次中央爲徹底禁煙目下在計劃整備禁煙機構中希國民醒覺勿落人後、以協力打倒鴉片是幸、

促進鴉片斷禁電影大會

頗予官民極大衝動

屆期雍參事官出席述所懷

本報主辦

自從本社主催之促進鴉片斷禁電影會之記事刊登後、頗與社會人士以一極大之衝動、政府高官連對此舉亦甚起莫大之興味、國務院參事官雍善耆氏自願於試寫〃鐵血慧心〃之當日蒞會略述所懷、此蓋爲我國官吏對於斷禁鴉片有相當認識、而喚起之熱情也、回溯滿映自從創立以來、即努力從事電影之製作、此次經本社推薦之〃鐵血慧心〃上次曾一度在協和會館招待警官及各關係方面得一致之好評、此蓋由於演員之努力、並蒙各方熱烈援助之結果、當日尙有新聞影片多卷、讀者藉此可一目瞭然目前之所有時事、〃鐵面慧心〃乃一禁毒影片、其中穿插着警官與煙匪的鬪爭、其緊張與輕鬆之處、頗能握住觀衆之情緒、實爲目前滿映劃時代之一影片也希望讀者速爲購票、以免失此良機、而致向隅才好、

官廳夏季半休

自十六日實施

『官廳夏季半日』前次有星野總務長官之官吏積極的綱紀肅正等新吏道之訓示、並當痛感官吏不足之際、附有『自動業務』自肅之希望、自十六日起實施一個月云、

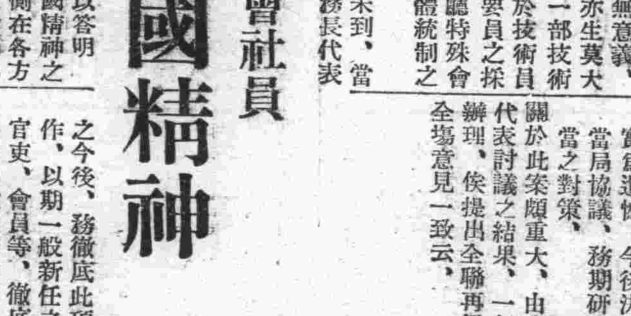

首都青訓生來社

滿洲帝國協和會首都青年訓練所、學生五十人由主任指導員安廣濤領導、於午後二時來本社參觀、（照片＝即青年訓練生徒、撮於本報門前）

馮稼稱氏逝世

譯文界弱了一個

國內譯文界之寵兒、肩負日滿文化溝通大任的翻譯界名手馮稼稱氏（筆名雪笠）自昨年春由日歸京後、即供職國通、對於國內譯文界、會盡以最大之全能、尤以火野葦平氏之『麥田裡的兵隊』『土與兵隊』、『海與兵隊』均經該氏之流暢譯筆、先後介紹於國人之前、頗博社會之好評、酒不幸於本月十三日突罹疾症、調治罔效、於十五晨九時、溘然長逝、誠國內文壇最大之損失云

就醫中死亡

有被害之嫌

正解剖屍體偵查中

市內大和通十七番地、飯館海榮天的主人王海濤、（三八）因於十一日忠急病乃入二道河子天華診療所就醫但在治療中竟於十三日下午八時許死亡、然而屍體竟漸漸腫脹、似有被害之嫌、和順警察署把屍體移往滿鐵病院解剖且目下對死因其他尙行嚴重調查中、

意艦克列奧尼號

十五日午後駛抵連港

【大連電】意大到軍艦克列奧尼號、十五日午後五時、駛抵大連港、艦長宮札葛公爵以下、十七日自午前十時、歷訪州廳、市役所、滿鐵等、午後二時有對此之答禮

荷屬南洋女教員 十五日離哈來京

【哈爾濱電】荷屬南洋之女教員優等八名、因視察哈爾濱、業經竣事、已於十五日乘午前九時半開之亞細亞號車前往新京云、（照片＝來京荷蘭之南洋女員團參拜忠靈塔）

首都聯合協議會雜寫

首都聯合協議會、於本日（十五日）已經圓滿的審議終了、茲將當時在會場上的所見、拉雜誌之於後、

×××

每當審議一個提案的時候全場靜悄悄的、各代表都是聚精會神的去聽、然而一到議長發出『誰還有意見請說』的時候、各代表又多是爭先恐後的紛紛起立陳述意見有人說、『在首都本部的協議會上、舌頭的活躍、是無時停歇的啊』

×××

午後休息了十分鐘的時間由身着深藍色的姑娘們（保健婦）向每個桌案上送茶送水、態度是那麼的可親、言語又是那樣的柔和、使參加議會的各位代表、不僅雀躍起來、他們喜悅慶幸的滿洲國家、在不久的將來又多增不少的賢妻良母了、

×××

在會場上的各位日滿代表雖然是語言間並不明瞭、但是在他們互相審議議案之際双方的態度、心理、意見、頗能一致、是以亘十七件的議案、大致這三天都於和睦的氣氛中、圓滿的解決了、

×××

參加此次議會的代表、以及於來賓傍聽者不下百餘名但以日系之代表占多、要佔全數的五分之三、可是雖然日系的代表多、然而他們聚集一堂未都不開口說話、默然從外面進入一看、就要分辨不出那是日系、那是滿系了、於此可以證明日滿本屬一體、同種同根的事實啦、

×××

當每一個議案提出意見之時、各代表眞是各不相讓、各獻高見之偉論、尤其南新京山下之代表、更是宏論滔滔不絕、響音越說越響亮、精神也愈來愈興奮、因之每當他起立陳訴意見之時、室內頗時就會鴉雀無聲了、

×××

討論電話回數制一件的時候、富士代表寺中氏說『這種制度實在困難、比方說我們要叫一碗麵、本來每碗一角五分錢、可是打電話上館子去、就得多化三分電話費錢、裡外吃碗麵就得化去一角八、想想電電實施此制對不對呢？』

×××

高台上的三位議長、一正二副、雖然都年近五十、但是精神都始終不懈不怠、各代表莫不高舉大拇指云、

補血強壯 保利他民

【主治】

肺癆 貧血萎黃 病後衰弱 虛弱兒童 營養不良 精力疲乏 食慾不振 產前產後 神經衰弱 消化器病 心身過勞 全身衰弱

（詳細仿單函索即寄）

本劑之主成分、爲動物性蛋白質之曾經人工消化者、故服用之後、得無勞胃腸而即得補充體內蛋白質之不足、以造血肥肌、同時又能輔助消化、催進食慾、以增加人體之自然治癒力與抵抗力、是以縱如幼年・老弱・病中病後之人、亦得安全應用而効力偉大、是爲特徵。

【包裝】小瓶 一五〇瓦 中瓶 二五〇瓦 大瓶 五〇〇瓦

株式會社 武田長兵衛商店 總行 日本大阪市東區道修町 支店 奉天市春日町十三番地

各大藥房均有經售

39(5)59

功成銀行

辦理存欵放欵滙兌及一般銀行業務

國民經濟迅速發展商業交易日益殷繁之行應一般情勢之伸暢順調敏營對內力求經金以强機構健外竭盡忠誠而昭信實向承對近優異愛顧遠猷之餘且榮感幸今後更進且層之努力用一各方貲助之衬望而全服務雅會精神務社

放欵：票據貼現 貨價押滙 票據放欵 契約放欵 往來透支

存欵：定期存欵 往來存欵 特別存欵 通知存欵 存票據欵 通信存欵

滙欵：山東山西 河北上海 以及國內 各大都市 均可通滙

本店 吉林市 電話一一四〇番 神廟胡同

支店 新京 電話（特別）一二三八番 市場南八九番

支店 哈爾濱 電話 四外 頭道街四三五番

支店 新京 電話（特別）大和通五〇〇七番地

出張所及特約店所在地 奉天 綏化 磐石 大連 北京 上海 濟南 四平街 公主嶺 双城 留守營 天津 太原 青島 洮南 寧安 榆樹 昌黎 樂亭 太谷 濰縣

另備業務概覽函索即寄（電報掛號〇五〇一）

金融合作社職員招募廣告

一、招募人數 約參百名

一、投考資格 1、國民高等學校程度以上者或有同等以上之學力者 2、年齡未滿三十歲之滿洲國男子且通曉日本語者

一、考試科目 1、筆試 常識 算術 日語 2、口試 限於筆記合格者

一、提出書類 1、履歷書（須毛筆自書之履歷書）一份 2、卒業證明書 一份 3、官公立醫院之身體檢查書一份 4、像片（須在最近一個月以內所撮之半身脫帽像片）背面記名 兩張

一、報名地址 新京市興仁大路一〇四金融合作社聯合會考查科收到前項書類時即發與受驗票於試驗當日務須攜帶之

一、考試地址 新京、哈爾濱、齊齊哈爾、牡丹江、奉天、錦州 考試日期及試驗場詳記於受驗票

一、報名截止日期 康德六年七月二十五日以前

一、投考希望地 宜記於履歷書欄外、並於履歷書之適當處標明通信處

一、待遇 一、採用者中如立即採用金融合作社職員其月薪自三十五圓至六十圓以下該項按本人之學歷及職歷而決定之 二、此外按勤務地點有另行支給僻地津貼者

一、講習 採用後隨時施行講習於講習期間中於薪俸外另行支給津貼

康德六年七月

金融合作社聯合會

大取物產組合 決定夏季休會

【大連十五日電】大連取引所主要物產交易人組合於十五日開委員會、由十七日（月曜日）至八月卅一日之期間中後場休會決定、立即對取引所申請認可云、

滬滙兌行市將低落 通貨澎脹難抑制

法幣前途的危機愈益濃厚

【上海十五日電】重慶政府前斷行華商銀行之部分的緩償、以制止澎漲政策、努力維持上海之滙兌行市、其後上海財界因金融逼塞致暗行市的交易及買外貨頓呈激減、此蓋為制止澎漲之顯然效果也、一般推測金融漸次軟化、法幣現金之流通亦特別增大、見頗為有力、隨此豫想滙兌行市之前途將行低落、最近之滙兌行市之動向、現金對英六片十六分之九、先貨合弱、尤以十四日以八月物為中心、先貨之基礎已著為軟化、華商銀行八月物之賣外貨至十四日一時中止、此蓋為不安人氣增大之結果、各種銀行互相警戒、八月物殆無賣主、基礎於有名無實之下、午後大引對英六片十六分之一、對美終至一一弗卅二分之廿五之小價、華商銀行八月物之外貨停止賣裏面之最近該行以對英六片四分之一的基礎、八月物頗活潑、應其賣額已達卅萬磅、反外銀方面中八月以降以如何的基礎據觀收賣外貨呈極端不利之勢、

不但重慶政府再三努力、於上海抑制澎漲、據觀政策之徹底極為困難、對上海之重慶政府之經濟統制力漸次弛緩之事實已行證明、頗重要視之、隨部分的緩償、新滙劃於市中已早有若干之折扣率、而現金化、華商銀行中容許一週提出五百元然限制以上之儲金提出已得容許之消息最近已有此訊、如斯上海財界復進向制止澎漲之傾向、實需及暗行市之外貨必然增加、法幣滙兌行市亦將再遭危機之襲擊、今後一二月之成行極使人注目、一方華興商業銀行最近之聲明亦甚明白、為備將來必有之法幣低落、努力從事其基礎之強化與營業方針之積極化、頗惹起一般人之興味云、

滿洲蔴袋組合 開首次總會

【大連十五日電】滿洲蔴袋組合十五日午後二時、在滿鐵社員會館、由松島理事長以下各理事、監事主事及組合員約四十名出席開第一回定期總會、討論事項、均照原案無異議可決、四時遂即散會、其決定事項如左、

一、康德五年度事業報告、
一、康德五年度貸借對照表
收支決算報告、
一、康德六年度收支豫算、

我國對外貿易（上半期）

輸出入皆呈記錄的增加

觀察上半期滿洲國對外貿易之實績、雖處於戰時下、但輸出輸入、皆呈記錄的增加、有極順調的經過、即輸出為四億八千九百萬圓、輸入為七億五千四百萬圓、入超為二億六千四百萬圓、比較前年同期、則輸出八千五百萬圓、輸入增加一億九千六百萬圓、但因產業開發資料之輸入激增之結果、於貿易尾、亦有一億一千百萬圓之入超增加、其中除日華之對第三國貿易、輸出為九千九百九十三萬圓、又除對德對意之協定貿易及對美以外、因皆減少、故比前年同期、表示三百九十九萬圓之減少、輸入為一億八百七十九萬圓、又基於滙兌管理並貿易統制、抑制不要不急品之結果、比前年同期、亦減少七百六十七萬圓、結局於貿易尾、亦為八百八十六萬圓之入超、比前年同期減三百六十三萬圓之入超、然有須注意之點、即不能以貿易尾之入超增加、斷定為國際收支之惡化與滿洲經濟之貧困是反因產業開發積極化、輸入力之格外增強之際、故入超增加、寧為當然之結果、而輸出增加之原因乃因以大豆對前年同期比增二千六百萬圓居第一、及豆餅二千四百萬圓豆類七百萬圓、粟八百萬圓、包米八百萬圓、荏胡麻子五百萬圓、柞蠶絲六百萬圓、其他苦土硫安、大麻子、大豆油各百萬圓等均比前年增加、大豆荏胡麻子、及荏胡麻子油、豆餅等雖然國內價格昂騰、但輸出圓集團的尚勿論、即向第三國亦頗呈躍進、即如大豆、對第三國為七千八百餘萬圓、比前年同期、增加六百萬圓、反之、蕎麥、高粱、落花生、豬毛、皮革、毛皮、煤等雜品輸出、因國內消費增大、頗呈減退、次而輸入品目中增加額特顯著者為生膠皮（輸入額二四一三千丹）米及籾（同一一二六三千圓）魚介類（同一三、七四三千圓）小麥粉（同一〇、七六〇千圓）蓆及蓆原料（同六、七九三千圓）木材（同一五、八四三千圓）人纖織物（同四二、六一三千圓）麻袋（同一三、一三二千圓）車輛及同部分品、（同五一、六〇八千圓）機械及裝置（同八六、三一八千圓）等、米、魚介類、小麥粉等之輸入增加、為國內消費增大之結果、生膠皮、木材、車輛、機械類等之激增係反映產業開發積極化、人纖織物之急增因日本對圓集團內限制綿製品輸出而代以此也、反之輸入減少顯著者為皮革、毛皮、繰綿、綿織物鐵、鋼、銅、鉛、錫等此悉因戰時經濟的理由、基於對日或對第三國輸入之減少、特值注目者、為繰綿及綿織物輸入之激減、前者之輸入額約四百萬圓、比前年同期、約減少七成、後者之輸入額、約為六百萬圓、比前年同期不滿一成、玆將對手國別及重要品目的貿易內容列左、

（單位千圓、括弧內對前年同期比增加額、△印減少額）

△對手國別

對手國別	輸出	輸入	超過
日本	二九五、一一四（五七、四六八）	六一一、一一三（一六七、〇八三）	（一）三一五、九九九
中國	九四、四九二（三一、一三三）	三四、一二七（一七、〇八〇）	（十）六〇、三六五
香港	二、六九九（△三、一七六）	三、一四八（△六三〇）	（一）四四九
英印	一〇（△一三）	一四、七〇三（△一、二三五）	（一）一四、六九三
蘭印	九一（△六三）	八〇六（二五四）	（一）七一五
德國	三八、五一一（三一、三六八）	二七、七三九（三、五七四）	（十）一〇、七七二
伊太利	七、五〇七（五、八二五）	一、五五六（一、四〇六）	（十）五、九五一
英國	一、八八五（△一、三八二）	二、八九〇（△九四七）	（一）一、〇〇五
法國	三三四（△三三九）	一、〇六五（△二、八六三）	（一）七三一
和蘭	一、二四六（△四、九六七）	三〇三（△一七八）	（十）九四三
丁抹	一三五（△七四四）	四五六（一〇五）	（一）三二一
美國	八、五四七（五八六）	四一、四七六（△一六、九三九）	（一）三二、九二九
共他	四一、一八六（△三一、五〇二）	一七、四七六（九三三）	（十）二三、七一〇

△品目別輸出

品目	上半期	對前年同期比增加額△印減少額
大豆	一五四、九五八	二六、七九八
其他豆菽	一五、一九三	七、四〇五
粟	一〇、七二八	八、九四二
蕎麥	八四七	△二、〇三四
高粱	一三、九〇〇	△七三三
玉蜀黍	二〇、五五五	八、六四七
落花生	五、二〇一	二、五七一
荏胡麻子	一〇、〇〇八	四、七二一
大麻子	三、三一〇	一、二三〇
大豆餅	七一、六一七	二三、九五四
大豆油	一〇、八四三	九八二
荏胡麻子油	四、四八五	一、九二五
豚毛	三、一九二	△三三三
皮革及毛皮	三、三二三	△一、六五四
野蠶絲（含屑絲）	一一、〇九二	六、〇三九
石炭及煉炭	一〇、一三〇	△三、九一八
炭化物	二、八〇一	八〇二
硫安	八、七八九	一、六五七
其他	九一、〇四九	三、六五七
輸出計	四六一、一四九	八五、九八七
再輸出	二八、三八八	△四七二
總計	四八九、五三七	八五、五一五

△品目別輸入

品目	上半期	對前年同期比增加額△印減少額
生橡皮	三、四二三	一、七四四
土瀝青染料	三、六四七	一、八八八
米及籾	一三、二六三	一〇、三五六
小麥粉	一〇、七六〇	六、七三七
魚介類	一三、七四三	八、一二七
砂糖	一九、七四六	一、一六五
茶	二、五一三	五一八
葉烟草	五、〇〇九	二、二九五
皮革及毛皮	一三、〇八七	△二、九〇三
蓆及蓆地	六、七九三	四、三〇六
木材	一五、八四三	一六、六九六
繰綿	三、九七三	△九、四三三
綿織物	五、八六六	△五六、九二五
毛織物	一九、七〇四	一、〇五四
人纖織物	四二、六一三	二六、〇八三
麻袋	一三、一三二	四、三一九
紙類	一六、五六六	一、九三三
鐵鋼	五一、四三〇	△一三、四九三
銅	五、三二五	四三一
電氣機器及裝置	三三、八九六	六、八四〇
車輛及同部分品	五一、六〇八	一六、七九四
機械及裝置	八六、三一八	四八、五五〇
其他	三一七、四九九	一〇八、五七四
合計	七五四、〇八七	一九六、四九二

日小麥收穫量

豫想可突破一千萬石

【東京十五日電】農林省發表本年、全國麥豫想收穫量如左、其中小麥的豫想收穫量終突破一千萬石關門、與去年實收量較比示二成三厘之激增、（單位石）

大麥 七、一五九、一三〇（與去年實收比較呈一成三分二厘之增加）
稞麥 六、〇六九、三四〇（同一成八分七厘增加）
小麥 一〇、七八九、七八〇（同二成三厘之增加）

豆市仍不失為緩和

買賣均等漲落無幾

前場 新京市十五日午前放盤、西洋行情、無甚變動、本埠特產價格、消長關係向以大連、漲落為轉移、西洋出口興衰為根柢、至於北滿濱江、雖係生產力盛、不過臨時交易市場、尚難操縱全滿行市、向來日久率有舊章、此次因大連布賬風傳、豆價立現頹勢牽動本埠濱江、續落不已、存付受此打擊者、不一而足空付尤不敢追捻、多呈猶豫心理、演成進退維谷情勢、一時恐難進展、例如斯場開行、首次妥出之價為八元一角二分、較昨日又落三分、嗣有永成功、人和昌試為略買、頗現快情、賣付躑躅不前、藉漲價為餌、一分二分增添數次、僅祇漲上八分時喚起賣付原成、德茂盛踴躍輸將、叫賣聲嘶、買付雖多供過於求、稍形拘泥、當即落下二分、反覆至再、無大升沈、終於八元一角八分、緩和狀態、收盤散市、經過結果、共妥七月份大豆三百一十二車、大價八元二角、小價八元一角二分、八月份大豆共妥三十九車、大價八元一角七分、小價八元一角七月份紅糧共妥十三車、大價六元一角五分、小價六元一角一分、八月分紅糧共妥二車、大價六元二角八分、小價六元二角七分、

鮮米輸出滿華依然呈好況

滿洲粟輸入亦順調

【京城十五日電】七月上旬朝鮮米的對滿華輸出和滿洲粟的對朝鮮輸入、依然呈好況、米輸出額達三萬四千百二十七石、粟輸入額達二萬三千六百九十三石、轉觀最近五個年間七月上旬止、米輸出及粟輸入狀況如左、

	米輸出	粟輸入
康德二年度	二八、六八三	八六四、八一八
同三年	三三、四一七	一、〇一七、三六八
同四年	二九、二三〇	七〇七、六六四
同五年	一三、三八三	四九三、五三〇
同六年	六六九、六二八	七一二、三二四

朝鮮米存量 △三百八十餘萬石

【京城十五日電】今據朝鮮總督府農林局調查、七月一日至今日的朝鮮米現有量、總數為三百八十一萬二千零六十八石、較前年同期的三百八十八萬二千九百五十五石、減少七萬一千八百八十七石、

滿鐵開重役會

商討遼河治水諸問題

【奉天十五日電】滿鐵十五日午前、於鐵道總局、開重役會、除大村總裁及佐佐木左藤兩副總裁、伊澤理事外各理事均出席、對遼河治水調查及其他重要諸問題、會有所協議云、

各地商況

金銀

△金塊
倫敦（十四日） 七磅八志三片二分一
紐約（十四日） 三五弗〇〇
海關金單位（十四日） 二元三九六
（十三日）

銀塊
倫敦（現） 一六片八分七
（先） 一六片八分三
紐約（公定） 三四仙八五
加拿大 三三仙八五
孟買 四六留比八分一
中銀收買產金價格（每公分） 三圓八角五
新京足金每兩 二百圓
京紋銀每兩 二圓二角

匯兌

△滿洲中央銀行總行▽
紐約滙兌（十四日）
倫敦 四弗六八仙二分一
日本 二七弗三〇仙
巴黎 [illegible]
柏林 [illegible]
△倫敦滙兌（十四日）
日本 一志二片
紐約 [illegible]
巴黎 一七六法七二
柏林 一一馬六六二
上海匯兌（十五日） [illegible]

特產

▲新京▼（十五日）
●大豆 上午收盤 七月卯 八一八 八月卯 八一七
●高粮 現貨 六一四 七月卯 六二七 八月卯 九月卯

▲大連▼
大豆（百斤價） 上午收盤 現貨 九一一 七月卯 八九九 八月卯 八九六 九月卯 八九五 十月卯 八四七 十一月卯 八二六
●豆餅（一塊價） 現貨 二九一五 七月卯 二九二〇 八月卯 二九二五 九月卯 十月卯 十一月卯
●豆油（一箱價） 現貨 七月卯 二一一五 八月卯 二一七〇 九月卯 二一八〇 十月卯 十一月卯
●高粱（百斤價） 現貨 七六〇 七月卯 六九二 八月卯 七〇七 九月卯 七〇四 十月卯 七六七 十一月卯 六五五

▲哈爾濱▼ 上午收盤
●大豆 六月卯 七六六
七月卯 七六六
八月卯 七二八
●小麥 八月卯 六月卯

商品（十五日）

▲大阪棉紗▼ 上午收盤 七月 八月
▲大阪棉布▼ 上午收盤 七月 二七四五 八月 二七五六 九月 二七八〇 十月 二八三〇 十一月 二八六〇 十二月 二八八〇 一月 二九〇〇
▲大阪棉花▼ 上午收盤 六一〇〇
▲東京綿絲▼ 上午收盤 五四七〇 五二二〇 五一六五 五二二〇
▲東京人造絲▼ 上午收盤 [illegible]
▲大阪人造絲▼ 上午收盤 [illegible]
▲橫濱生絲▼ 上午收盤 一一五六 一一六九 一一九〇
▲東京期米▼ 上午收盤 限 三八二五 中限 三八三九 先期 三八六〇
▲大阪期米▼ 上午收盤 現 三七九五 中限 三八三三 先限 三八七七
▲仁川期米▼ 上午收盤 現 三六五五 中限 三六六〇 先限 三六六一

股票（十五日）

▲奉天滿取▼ 開盤 新東 一三〇九〇 大新 六八〇〇 滿業 七二〇〇 鐘紡 新鐵 滿鐵 電甲 電乙
▲大連短期▼ 開盤 五品 一六七〇 大新 六八〇〇 新東 一三〇五〇 滿業 七六四〇 鐘紡 一五二五〇 同新 一四四〇 滿鐵 六八三〇 土木 豆新
▲大連長期▼ 開盤 五品 一七〇〇 先限 一七二〇

各地發到量

	大豆	高粱
新京發	五二車	二九車
四平街發	・・・車	一五車
公主嶺發	四車	・・・車
開原發	一車	一車
大連到	一〇〇車	一一車

	豆餅	雜穀
新京發	・・・車	八・車
四平街發	・・・車	三・車
公主嶺發	・・・車	・・・車
開原發	・・・車	二・車
大連到	一車	一車

各地現貨

	高粱	包米	白米	稻
大連	六、四〇	七、三五	一一、四〇	九、八〇
四平街	六、六〇		（三、三）	
公主嶺				
開原	六、九〇		（三、五）	

照載氏名	原坐落	面積（晌）	東	南	西	北	種類字號	發給年月日
富有堂	二區條屯宮	五・〇〇〇	柏姓	劉姓	連姓	業主	部照清字一七七二九六	民七、一二、一三
喬金德	一區隆屯興	七・四一〇	分水	張	心甸	分水	部照清字一二六八六四	民七、一二、三〇
同	同	三・〇〇〇	分水	張	心甸	本	部照清字四九一四三〇	民一四、一、一〇
李印	二區梨樹河大	一五・五〇〇	李	馮	河	河	執據清字五六六五	民一四、七、一八
陶克忠	一區太平屯	一〇・〇〇〇	小河	鄒姓	道	楊姓	部照清字二五三一五	民七、一二、六

右記土地執照於大同元年匪亂喪失除聲請磐石縣公署補發外特此聲明作廢
磐石縣富有堂等謹啓

滿洲映畫
七月號

是擴大革新前的告別曲！
是劃期開展中的交響樂！

本期要目
製作者・電影院・電影觀衆特輯……周國慶
演員傀儡化與演員傀儡……胡懷聲
影星雜寫……啓民
電影院與電影觀衆
對於改革電影院說明書的建議……吳智容
上海導演十人記……柳岱
上海電影列車……火車頭
影城記……六代
我入影界一年來的自述……周凋
演員印象記專輯
啓民・山口愼一・蕭瀅・遠山崇・勵行建・春田武・龍子・長谷川濬・肇鵬・十龜鄉逸・基斯・赤木千介・楊絮・宮川讚・小玲子・任情・町田幸平・松本秋夫・田丁・李台雨・
電影評介
紅花瓶……木公
影城記……火文
電影劇本
春夜裏的人們……許可
其他——漫畫・歌曲・畫報・
文字不及備載
文字上比以前來得緊湊火熱
圖畫上比以前更是充實生動

戰爭文學之世紀的讀物！滿洲譯文界絕大的貢獻！
火野葦平著 雪笠譯
土與兵隊
麥田裡的兵隊

這是可以媲美「西線無戰事」之兩部偉大的戰爭文學、火野氏以其自身的實地體驗、冒硝煙彈雨血肉縱橫的戰場、寫出可泣可歌的皇軍聖戰的行進曲、實在給日本文學界裏另樹一幟、開東亞戰爭文學之先河、給予了讀過他寫的書籍、留下了不可計算的讀者層！已經給滿洲譯文界裏、樹了一個驚人的記錄、貢獻給滿洲讀書界裏、自從「麥田裏的兵隊」的滿文譯本出現以來、更是獲得莫大的好評、現在、在這種好評的浪裏、雪笠君更把「麥田裡的兵隊」之姉妹篇「土與兵隊」翻譯完了、再貢獻給讀火野氏作品的滿洲讀書界、這兩部姉妹篇的偉大戰爭文學、會掀起了贊助東亞聖戰健兒的熱血、「麥田裡的兵隊」是記敍茫茫的麥田裏向徐州的進軍錄、「土與兵隊」是杭州灣敵前上陸、悲壯英勇的手記錄、從這兩部書裏更可以窺見廣漠原野裏中國民衆的動向、當着東亞新秩序樹立的時候、在文化部門裏我們是要向江湖推薦火野氏這兩部傑作的、譯者雪笠君、曾埋頭苦幹、敲字推句的用了數個月的功夫、才得了這樣的成績、不但給不加思索的譯者一種絕大的警惕、更可以稱為譯文界裏的模範譯本。敬向江湖各界由衷心推荐！

定價每冊各五角 郵費各四分

發行所 新京 滿洲國通信社出版部
發賣所 奉天千代田通 滿洲圖書文具株式會社
轉賣所 新京四五二 全滿著名書店

急告！全滿（各校學生及公務用）軍警商工各界人士齡言！品質能保險五年以良品表示信用為暢銷全滿大計利可萬年筆工廠大犧牲贈送樣品一萬支以作宣傳紀念全滿各界遇此良品好機會幸勿錯過（購買方法、但一支要二分郵票）郵滙一角二支以上（外埠閒購但須每支加郵費一角二支以上代金引換可以辦理）安東市官電街三三號暢江春後

贈送樣品！！！

甲贈品 萬年筆三種各一萬支
常備公務用最高級新案自吸水式十四開眞純金筆頭原價七圓 贈送一只收運稅三圓

乙贈品
日常攜帶男女同用經濟第一使用耐久眞十四耐酸金筆頭原價三圓 贈送一只收運稅一圓

丙贈品
置案旅行用特大型辦公最宜容量增加數倍長書墨水五角案不乏手力原價五圓 贈送一只收運稅一圓八角

特典
如一次購滿十支或紹介十人以上即贈送本牌一支（十支送一支即買）
滿洲國總代理宣傳

國際洋行萬年筆部
振替新京二五五四番 電話三七四四番

商業登記

●株式會社功成銀行變更一
康德六年貳月拾五日就各株已繳納之株金額變更如左就各株已繳納之株金額國幣七拾五圓整康德六年貳月貳拾五日登記

●株式會社功成銀行變更一
康德五年八月七日本店變更如左本店吉林市德勝區德勝町財神廟胡同康德六年貳月貳拾參日登記

●吉林無盡株式會社變更一
監査人江木未八增子石太郎芝元正次郎康德六年壹月貳拾五日重任康德六年貳月貳拾貳日登記

●聚盛昌合名會社支店設立
（支店）一、康德六年[illegible]店新京特別市[illegible]號康德六年[illegible]

●國際運輸株式會社變更
（支店）[illegible]

●共榮起業株式會社變更一
康德六年貳月拾六日[illegible]市大和區千代田通拾貳番地[illegible]監査人足立正速水篤治郎[illegible]康德六年壹月參拾壹日重任康德六年貳月拾七日登記

吉林區法院

奇藥 婦女濟坤丸

此藥專治經閉不行、乾血勞病、寒熱往來、心腹疼痛、凡是婦女、務所安心、生育男女、不虛謬耳

一切婦女、赤白帶下、形容枯瘦、心忙心跳、惡露不盡、甚重之病、多服幾袋、決不食言、每袋價目、

經血不調、經期腹痛、飲食傷進、勞傷咳嗽、產後血少、或患不孕、不但各病、謹請患者、國幣壹元、

趕前錯後、子宮冷寒、四肢無力、腰腿疼痛、[illegible]

清毒止淋丸

乃除隱憂、免後患的藥品也、發明已久、由經驗研究[illegible]

九州大藥房

宝山百貨店

訃告

顯妣王母隋太夫人於康德六年七月十五日午前三時病逝十七日午後四時在本市西五馬路基督教會禮拜堂內舉行告別式十八日午前八時發引謹此訃聞

哀子 王秉公 王秉章 王秉誠 王秉純 泣血稽顙
期服姪 王秉信 淚頓首
杖期生 王荊山 淚頓首

大阪商船行輪

●開往門司神戶廣島大阪 午前十一時開

黑龍丸 七月十六日
扶桑丸 七月十八日
吉林丸 七月二十日
烏蘇里丸 七月廿一日
鴨綠丸 七月廿三日
熱河丸 七月廿五日
烏拉爾丸 七月廿七日

●開往三角、鹿兒島、那覇
大同丸 七月廿一日
●開往基隆高雄 每月三回
●開往天津 每月七回
●開往橫濱 每月五回
●開往美國 每月二回
●船票發售 滿鐵國鐵主要各站普埠日本國際觀光局
▲車船聯絡往復票火車減二成輪船減一成通用日期限兩個月▲在大連購買神戶門司往復票時回路運費減二成通用期間三個月
●專屬貨物代辦處國際運輸

大阪商船株式會社
大連支店（電話二・二三一）
新京事務所（電話三・三二六）
奉天事務所（電話三・四六九）
哈爾濱事務所（電話三・七一〇一）

阿波共同行輪

●開往芝、威、青
利通丸 七月十八日
●開往芝罘威海衛仁川
日高丸 七月十六日
●開往天津
長山丸 七月十七日
第三壽丸 七月廿一日
奄美丸 七月廿五日
●開往仁川、鎭南浦
奄美丸 七月十八日
長山丸 七月廿二日
第三壽丸 七月廿六日
●開往芝罘
第十八共同丸

本社代辦山東鐵路各種運輸一切事務
大連市山縣通
阿波共同汽船會社
電話長二、五〇〇一番

日本郵船行輪

●開往漢堡
豐橋丸 七月 未定

近海郵船行輪

●開往長崎、鹿兒島行
淡路丸 七月十六日
●開往天津
勝浦丸 七月未定日
●開往橫濱
新潟丸 七月未定日

朝鮮郵船行輪

●開往朝鮮、九州
金剛山丸 七月中旬日

前記各船出口日臨時或有變更、水路圖誌海圖販賣所、大連市山縣通、近海郵船、朝鮮郵船代理店

●日本郵船大連出張所
電話二・三七九　二・七八四六
專屬貨物代濟處船票代辦處丸二商會 電話二・六六四四
各地之日本國際觀光局

大連汽船行輪

●開往青島、上海
奉天丸 七月廿三日
青島丸 七月十八日
大連丸 七月廿一日
●開往天津
北京丸 七月廿一日
長平丸 七月十六日
濟通丸 七月十七日
天津丸 七月十八日
遼河丸 七月十九日
●開往龍口
龍平丸 七月廿八日
●開往基隆、高雄
山東丸 七月廿六日

大連市山縣通
大連汽船株式會社
電話二、七一三番
日本國際觀光局中國旅行社

國樂唱片

CORONA

戲曲翻新　百聽不厭

名伶如雲　高尚娛樂

京劇

評戲　愛蓮君唱

黃氏女・青年人影	頭二段	C20020
水牢（一）（二）計	頭二段	C20021
沉香床・小白菜	頭二段	C20023
庚娘傳（反調）	頭二段	C20035
花爲媒・磨房產子	頭二段	C20036
雙蝴蝶	頭二段	C20038
循環報	頭二段	C20039
一瓶白蘭地	頭二段	C20040
節義廉明	頭二段	C20041
趙五娘	頭二段	C20042
遡龍傳	頭二段	C20102
寶藍衫	頭二段	C20103

筱麻紅　孫玉亭　合唱

白玉樓畫畫	頭二段	C20095
張彥休妻	頭二段	C20096

筱麻紅　花鈴霞　合唱

花鈴霞唱

警玉冰霜	頭二段	C20097
摔鏡架	頭二段	C20051
摔鏡架	三四段	C20052

京東大鼓　劉文斌唱

拆西廂	頭二段	C20061
郭子儀慶壽	頭二段	C20064
郭子儀慶壽	三四段	C20101
莊子搧墳	頭二段	C20100
隋陽帝望瓊花	頭二段	C20062
隋陽帝望瓊花	三四段	C20063

滑稽　張五洲唱

大雜會・改良潑水	C20085
罵劉彪・戲迷傳	C20093

張孝生　筱俠影　張艷霞　合唱

全本賤骨頭	頭二段	C20018
	三四段	C20049
	五六段	C20050
杜十娘	頭二段	C20082
杜十娘	三四段	C20083

音樂　國樂音樂會合奏

千聲佛	頭二段	C20098
梅花三弄	頭二段	C20086
哭長城・雁過南樓		C20087
鐵弓緣	頭二段	C20081

定價壹元壹角

汗疱　脚趾濕癢　特效藥

一滴即靈！

疱膚靈

【包裝】一〇cc　二五cc　一〇〇cc　五〇〇cc

倘有苦惱汗疱的人　請即採辦一試!!

本劑係專治汗疱之聖藥　有芳香性　感覺極爲爽快　不污染衣服　因殺菌力强大而滲透性顯著　雖然汗疱（即白癬菌）潛伏於皮膚深層部　立刻滲透而殺滅病原菌　去濕止癢　使得汗疱完全治癒

製造兼總發售處　株式會社 塩野義商店　大阪市東區道修町三丁目
奉天支店　奉天松島町十四番地　振替口座 奉天二七五五番

SP—新10

註冊商標

牙科博士推選靈品

雙美人牙粉

効力超衆　品質第一
潔齒防蝕　永絕牙患

雙美人牙粉・質料純貴・氣味爽暢・所配合之新發明殺菌劑「可樂嘎爾巴可樂」及「埃沃多劑茂」能使牙齒潔白堅固・而完全防止蟲蝕及脫落之患

各地百貨公司洋廣貨店均售

雙美人牌化粧品製造廠
總行 大阪 中山太陽堂
分行 上海・天津・大連・奉天

胃腸良藥　谷井博士指導

胃活

小腹帶重飲食不進之人
每空腹時便感腹痛之人
慢性胃弱面色蒼白之人
心胸嘈囃吐沫發酸之人
肚腹發脹大便不通之人

主治効能

隔食・胃弱・胃炎・胃痛・胸隔痞悶・食積不消・食物不進・惡心嘔吐・酒醉宿醉・吐酸嘈囃・膨脹以及小兒吐乳等症

藥價

特大罐	壹元
大罐	伍毛
中罐	參毛
小罐	貳毛
試用罐	壹毛

總號　山田安民藥房　日本大阪東區南久寶寺町

各埠藥房、均有代售